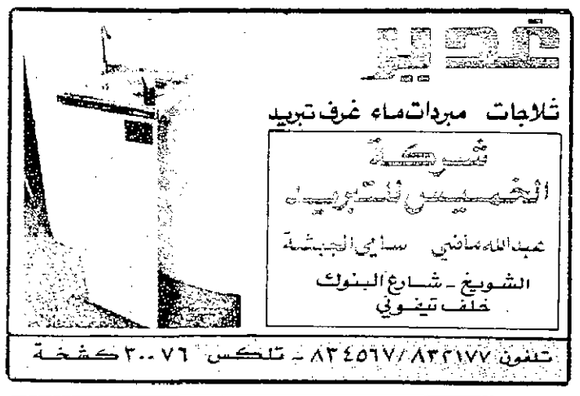

القبس

٢٢ صفحة
١٠٠ فلس

الخميس ٢٣ ذو الحجة ١٤٠٦هـ - ٢٨ اغسطس (آب) ١٩٨٦م - السنة الخامسة عشرة - العدد ٥١٣٥ - الكويت
AL-QABAS — Thursday, 28 August 1986 — 15th Year, No. 5135 — Kuwait.

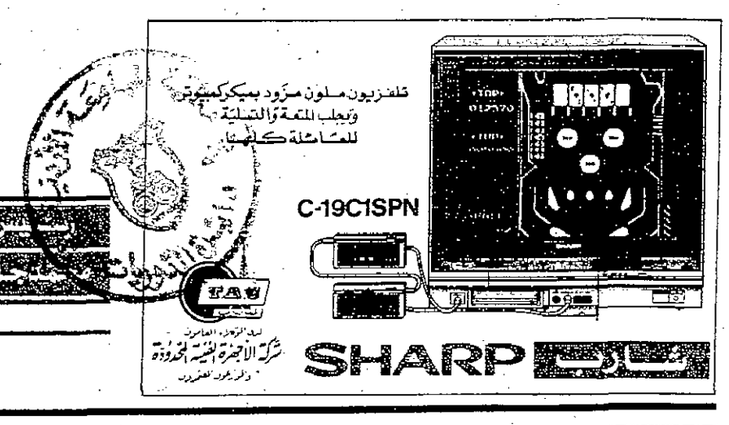

ابها: ترحيب بمقترحات العراق.. وقلق بالغ لتصعيد ايران التعرض للملاحة

دفاع خليجي مشترك يواجه اي تهديد ايراني لدول المجلس

اعرب المجلس الوزاري لمجلس التعاون الخليجي في ختام اجتماعات دورته العشرين ليل امس في ابها عن اسفه البالغ لتصاعد التهديدات الايرانية الموجهة ضد امن وسيادة عدد من دوله واكد دعمه لكافة الجهود المبذولة لايجاد تسوية سلمية للنزاع المسلح بين العراق وايران.

كما اعرب المجلس عن قلقه البالغ من التصعيد الايراني الموجه ضد الملاحة في الخليج ورحب بالموقف الايجابي الذي تمثل في مقترحات العراق الاخيرة.

ورحب المجلس بالاتفاق الذي توصلت اليه منظمة البلدان المصدرة للبترول - اوبك - في جنيف في اوائل هذا الشهر لتقليص انتاج دولها الـ ١٣ الى ١٦٫٨ مليون برميل يوميا.

وفيما يلي نص البيان الختامي:

«عقد المجلس الوزاري لدول مجلس التعاون دورته العشرين في مدينة ابها في

■ منتصف الليل: عودة الشيخ صباح الاحمد ووزير النفط

٢١ - ٢٢ ذي الحجة ١٤٠٦هـ الموافق ٢٦ - ٢٧ اغسطس ١٩٨٦م برئاسة معالي يوسف بن علوي بن عبدالله وزير الدولة للشؤون الخارجية بسلطنة عمان وبحضور جميع اعضائه.

وناقش المجلس الحرب العراقية - الايرانية وتطوراتها واذ يستذكر المجلس مواقفه السابقة والنهج الذي سار عليه منذ قيامه يؤكد تصميمه على دعم كافة الجهود المبذولة من اجل ايجاد حل سلمي سريع يحافظ على الحقوق المشروعة للجارين المسلمين قائم على اسس حسن الجوار وعدم التدخل في الشؤون الداخلية واحترام سيادة وامن جميع دول المنطقة ويرحب المجلس بالموقف الايجابي الذي تمثل في مقترحات العراق الاخيرة.

وقد لاحظ المجلس باسف بالغ تصاعد التهديدات الايرانية الموجهة ضد امن وسيادة بعض الدول الاعضاء ويؤكد المجلس من جديد دعمه الجماعي لاية دولة من الدول الاعضاء قد تتعرض للتهديد مستلهما النظام الاساسي للمجلس وقرارات المجلس الاعلى ويعتبر ذلك تهديدا لكافة دول المجلس باعتبار ان امن دول المجلس كل لا يتجزأ.

ويعبر المجلس عن قلقه البالغ تجاه تصعيد ايران للتعرض للملاحة في الخليج من والى موانىء دول المجلس. ويؤكد مجددا ادراكه لمسؤولياته في الدفاع عن حقوق الدول الاعضاء المشروعة في تامين حرية الملاحة مرتكزا على قراري مجلس الامن رقم ٥٤٠ لعام ١٩٨٣م ورقم ٥٥٢ لعام ١٩٨٤م اللذين عبرا عن موقف المجتمع الدولي من حرية الملاحة في الممرات المائية الدولية ومن حرية مرور السفن التجارية من والى موانىء دول مجلس التعاون ويدعو ايران لوقف هذه الاجراءات غير الشرعية.

كما ناقش المجلس الوضع العربي الراهن واعرب عن استعداده لدعم الجهود الخيرة التي تبذل من اجل تنقية الاجواء العربية وازالة اسباب التوتر.

كما ناقش المجلس الشؤون النفطية ويرحب بالاتفاق الذي توصل اليه مؤتمر

(البقية على الصفحة ١٦)

وفود عسكرية خليجية تبحث بالكويت تنظيم العمليات

ذكرت وكالة الانباء الكويتية (كونا) امس ان وفودا عسكرية تضم عددا من كبار ضباط العمليات والتنظيم بجيوش دول مجلس التعاون لدول الخليج العربية ستزور الكويت خلال الاسبوع المقبل في زيارة تستغرق عدة ايام.

وابلغت مصادر عسكرية وكالة الانباء الكويتية ان هذه الوفود ستبحث بالكويت الامور المتعلقة بالتعاون وتنظيم العمليات العسكرية وسبل توحيد المفاهيم العسكرية بين جيوش هذه الدول.

ومن المتوقع ان تقابل هذه الوفود عددا من كبار المسؤولين بالجيش الكويتي.

وتعتبر هذه الزيارة ضمن برامج التنسيق بين فرق العمل التي تشكلت منذ بداية تاسيس مجلس التعاون الخليجي في المجال العسكري حيث تقوم الامانة العامة للمجلس بترتيب هذه اللقاءات والاشراف عليها لتنفيذ القرارات والتوصيات التي يقرها وزراء الدفاع بدول المجلس.

وتوج هذا التعاون بانشاء «قوة درع الجزيرة» التي تتخذ من قاعدة الملك خالد العسكرية بمنطقة الحفر السعودية مقرا لها منذ سبتمبر ١٩٨٥ حيث تساهم كل دولة من دول المجلس بحجم قياسي من الطاقة البشرية لديها وقد اتفقت دول المجلس على تيسير انتقال هذه القوة فيما بينها الى اية منطقة تتعرض للخطر.

في القبس اليوم

الشيخ صباح الاحمد يبحث مع شيراك حرب الخليج والشرق الاوسط.

ooo

تعليمات جديدة حول أبناء الكويتيين من زوجات مصريات.

(ص ٣)

***

٥ سفن شراعية و٢٠ شابا في رحلة الغوص.

***

الباب المفتوح

(ص ٤)

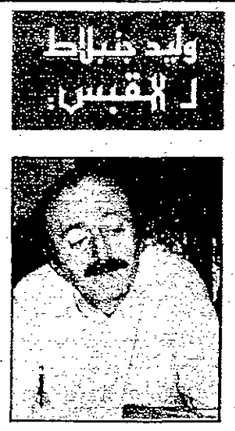

وليد جنبلاط لـ القبس:

لبنان سفينة تغرق والحديث عن اقالة الجميل من المتحيلات

(ص ١٤)

● بري وقائد الدوليين بالجنوب يبحثان الاعتداءات على الفرنسيين (رويتر)

كمين يفاجىء الفرنسيين «بمعركة»

بيروت: الحوار الحكومي الثلاثاء

بيروت - الوكالات - اعلن رئيس الحكومة اللبنانية رشيد كرامي ان اول اجتماع للوزراء على شكل «لجنة حوار حكومية» سيعقد يوم الثلاثاء المقبل للبحث في سبل انهاء الازمة اللبنانية.

وقال في بيان صدر بعد ان ترأس اجتماعا لخمسة وزراء في بيروت الغربية امس ان الاجتماع سيعقد في مقر اللجنة المركزية الامنية في سباق الخيل على خط التماس في بيروت الساعة ٩ صباحا.

وذكر البيان ان الموضوع الرئيسي في الجلسة الاولى سيكون اعلان هدنة شاملة وضرورة اعادة المرافىء والمرافق العامة الى الدولة حتى تستطيع الخزانة القيام بالخدمات المطلوبة منها.

وقال ان جميع اعضاء الحكومة العشرة وافقوا على موعد ومكان الاجتماع في اتصالات هاتفية اجروها فيما بينهم من مكاتبهم في بيروت الشرقية والغربية.

وجاء اجتماع «الغربية» الذي حضره بالاضافة الى كرامي الوزراء سليم الحص ونبيه بري ووليد جنبلاط وعادل عسيران وعبدالله الراسي ردا على دعوة اللقاء المسيحي الى هدنة شاملة في لبنان واستئناف الحوار.

وقالت مصادر مطلعة ان اللقاء المسيحي الذي عقد في بيروت الشرقية كلف الوزيرين كميل شمعون وجوزيف الهاشم بتمثيل الاحزاب والميليشيات المسيحية في محادثات السلام بينما سيمثل الوزيران جوزيف سكاف وفيكتور قصير المسيحيين غير الحزبيين، وسيمثل الوزير عبدالله الراسي، الرئيس الاسبق سليمان فرنجية، وسيمثل الوزراء المسلمون المجموعات الاسلامية المختلفة.

ودعا «حزب الله» في بيان له امس المسلمين الى رفض الحوار الذي قال انه ياتي ضمن صفقة جديدة تساندها اميركا والاتحاد السوفيتي لاغلاق الملف اللبناني.

وفي الجنوب استؤنفت الهجمات على الجنود الفرنسيين العاملين ضمن قوات الامم المتحدة كما تعرضت قافلة فرنسية لهجوم بالقذائف الصاروخية والاسلحة الرشاشة من كمين قرب بلدة معركة. لكن احدا من الجنود لم يصب باذى.

(طالع ص ١٧)

خزعبر عقيد

بناء الانسان هو ان نوفر له الضروريات للعلم والحياة .. ثم نتركه يحقق ذاته ويوفر كمالياته بالعمل اما ان نوفر له الضروريات والكماليات معا فانه لن يحقق ذاته .. بل ملذاته.

واشنطن: لا نساعد غارانغ

نفى متحدث باسم السفارة الاميركية في الخرطوم ما نشر مؤخرا بشأن تقديم الولايات المتحدة الاميركية مساعدات مالية وعسكرية لحركة جون غارانغ.

واشار الى ان الادارة الاميركية أجلت سابقا منح تاشيرات دخول لممثلي غارانغ كانوا قد طلبوا السفر الى واشنطن للاتصال بالرأي العام الاميركي لشرح موقفهم (طالع ص ١٧)

محمد مزالي لـ القبس:

انتظر السماح لي بالسفر!

تونس - القبس:

نفى محمد مزالي في اتصال هاتفي مع القبس ان يكون قد سمح له بمغادرة تونس او ان يكون قد غادر البلاد فعلا.

وكان محمد مزالي قد منع من السفر يوم ١٩ اغسطس الحالي عندما كان مغادرا الى جنيف لحضور اجتماعات اللجنة الاولمبية الدولية.

وذكر الوزير الاول التونسي السابق انه كان معينا من قبل اللجنة الاولمبية للحضور يوم الاثنين ٢٥ اغسطس لحضور جنازة زميل له من اعضاء اللجنة يوناني الجنسية توفي في تلك الاثناء.

وقال الوزير الاول السابق ان هناك الحاحا من جانب الحكومة الفرنسية ايضا لحضوره شخصيا الى باريس وذلك باعتبار باريس مرشحة لايواء دورة الالعاب الاولمبية عام ١٩٨٨ وباعتبار محمد مزالي مؤيدا لهذا الترشيح.

وجوابا عن سؤال حول ما اذا قام بمساع لدى السلطات المختصة للسماح له بالخروج قال انه قام بهذه المساعي بشكل غير مباشر لدى الوزير الاول الجديد رشيد صفر ليستاذن له من الرئيس الحبيب بورقيبة بالسفر واضاف بانه لم يحصل على رد حتى الان بعد هذا المسعى.

وقد كذب الوزير الاول السابق ان يكون ابنه الاكبر قد اطلق سراحه كما اكد ان ابنه الثاني قد استدعي للتحقيق امس الاربعاء ولم يعرف ما اذا كان قد اطلق سراحه فيما بعد ام انه بقي رهن التحقيق.

قضايا القبس

(ص ٢١ - ٣٢)

قائد قوات حلف الاطلسي:

واشنطن تهاجم دمشق اذا ثبت تورطها ارهابيا

عسكرت حاملة الطائرات الاميركية «فورستال» قبالة الساحل الليبي بعد ان الغت زيارة مقررة لميناء حيفا بفلسطين المحتلة بناء على اوامر من وزارة الدفاع الاميركية، فيما افتتح الزعيم الليبي معمر القذافي مصنعا لانابيب الصلب والاسمنت كجزء من مشروع ضخم للري يطلق عليه اسم «الاعجوبة الثامنة» في العالم.

واوضحت انباء اميركية ان الادارة الاميركية تعمل على افتعال ازمة مع ليبيا لجر الزعيم الليبي معمر القذافي الى معركة. واوضح الجنرال بيرنارد روجرز قائد قوات حلف شمال الاطلسي ومقره في هامبورغ بالمانيا الغربية ان الولايات المتحدة قد تهاجم دمشق اذا ثبت تورط سوريا في «عمليات ارهابية» ضد اهداف اميركية.

«فورستال» بدأت بتسيير دوريات في البحر الابيض المتوسط شمال ليبيا بعد تحذيرات واشنطن باتخاذ «اجراءات مناسبة» اذا تبنى الزعيم الليبي هجمات ضد اميركيين. ونقلت «رويتر» عن مسؤول اميركي القول ان مرابطة فورستال شمالي ليبيا هي خطوة اخرى لابلاغ القذافي بالتواجد الاميركي. ونقلت الوكالة عن مسؤول اميركي كبير القول ان فيرنون والترز سيضغط على الحلفاء الاوروبيين في الاسبوع المقبل لاتخاذ عقوبات ضد ليبيا. صحيفة «واشنطن بوست» قالت نقلا عن مصادر عليمة ان الحكومة الاميركية قررت شن «حرب اعصاب» على الزعيم الليبي.

واوضحت انه تم اعداد خطة في اول الشهر الجاري لتحقيق هذا الهدف الاميركي. وتقضي الخطة بقيام الطائرات في فورستال بمهمات استطلاعية امام السواحل الليبية دون ان تدخل خليج «سرت». ويتوقع ان تصل حاملة الطائرات كنيدي الى ميناء روتا الاسباني خلال يومين لتحل محل الحاملة «اميركا».

(البقية على الصفحة ١٦)

البورصة

ارتفاع جماعي للاسعار .. وتحسن في التداول

ارتفعت اسعار كل الاسهم المتداولة في سوق الكويت للاوراق المالية امس بشكل كبير بلغ في بعضها الحد الاعلى المسموح به للارتفاع في اليوم الواحد، لينهي المتداولون اسبوعهم بهذا الارتفاع في الاسعار الذي ياتي بعد سلسلة من الانخفاضات استمرت لاكثر من ثلاثة اسابيع. وصاحب الارتفاع في الاسعار تحسن ملحوظ في عدد الاسهم المتداولة.

واستبشر المتداولون في السوق بهذا الارتفاع الذي اعتبروه بداية جديدة لسلسلة من الارتفاعات الجديدة.

واقفل التداول في السوق امس على الاسعار التالية: البنك الوطني ٧,٧٥٠ دنانير بزيادة ٤٠٠ فلس، البنك التجاري ٣,٥٠٠ دنانير بزيادة ١٨٠ فلسا، بنك الخليج ٤,٩٠٠ دنانير بزيادة ٢٠٠ فلس، الهواتف المتنقلة ١,٨٦٠ دينار بزيادة ٤٠ فلسا، مجمعات الاسواق ٢١٨ فلسا بزيادة ٦ فلوس، الساحل ٥٩ فلسا بزيادة فلسين، وشعاع ٥٢ فلسا بزيادة ٦ فلوس.

الجميل في نيس اليوم ويقابل بن جديد

بيروت - الوكالات - قال مصدر موثوق به هنا امس ان الرئيس امين الجميل سيصل الى نيس بجنوب فرنسا اليوم وسيجتمع بشخصيات عربية وعالمية في نطاق حملته الرامية الى تحقيق السلام في لبنان.

واضاف المصدر ان الجميل يامل بالاجتماع مع الرئيس الجزائري الشاذلي بن جديد الموجود في نيس وبرئيس الوزراء الفرنسي جاك شيراك.

وذكرت المصادر ان الرئيس اللبناني سيقابل ايضا زعيما أوروبيا لعب دورا بارزا في الجهود الرامية الى حل الازمة اللبنانية، لكن المصادر لم تشر الى اسمه.

بسم الله الرحمن الرحيم

يا أيتها النفس المطمئنة ارجعي إلى ربك راضية مرضية فادخلي في عبادي وادخلي جنتي.

صدق الله العظيم

تنعي

عائلة تيفوني

فقيدهم المرحوم

محمود علي عبدالله تيفوني

الذي وافاه الأجل عن عمر يناهز ٧٥ عاماً

وسيوارى جثمانه الثرى اليوم الخميس الساعة الثامنة صباحاً

تقبل التعازي في ديوان تيفوني/كيفان

قطعة ٤ شارع ٤٠ منزل ١

انا لله وانا اليه راجعون

شركة الارملي الدولية
غرف جلوس
شارع فهد السالم - قرب مجمع الرحاب
تلفون: ٢٦٦١٠١٣-٢٦٦١٠٩٤

المفاجأة بانتظاركم
سوق الملاك الشعبي
هدايا
يهنئكم بحلول العام الدراسي الجديد ويقدم
أكبر عرض لمتطلبات المدارس
الفروانية - الشارع التجاري مجمع العنازي ت ٤٧٤١٤٦٨

أجهزة
Electro Technologies Limited
تكشف الأخطار قبل وقوعها
عيون الكترونية تسهر على حمايتك
من السمات الفائقة لهذا العصر التسور بالتهديد وعدم الاطمئنان الذي يلازم رجال المال والاعمال والسياسيين والشخصيات التي تتعاطى الشأن العام والخاص معا. وهو تسور يشكل هاجسا يوميا في المكتب وفي المنزل وفي السيارة وفي اي مكان اخر. شركة Electro Technologies صممت اجهزة الوقاية التي تعتمد اكثر التكنولوجيا الالكترونية تقدما بهدف الكشف عما يهدد الحياة او الممتلكات والاسرار وتجنيب المعرضين لها المطلبات الدامرة.
مطلوب وكلاء عامون في الدول العربية
لمزيد من المعلومات اقطع هذه القسيمة وارسلها على العنوان الآتي:
Tel: 01-748 6614/01-846 9767
Telex: 299187 MARODD G.
12 Colet Gardens
Hammersmith
London W14 9DH
الاسم: Name
العنوان: Address
البلد: City

دراسة اقتراح بتحويل منطقة الشويخ الصناعية الى منطقة سكن نموذجية

تدرس بلدية الكويت الاقتراحات الخاصة بمنطقة الشويخ الصناعية والتي سبق وان طرحت على بساط البحث في جلسات المجلس البلدي او في دراسات استهدفت ايجاد حل نهائي لوضع المنطقة.

وكان اقتراح قد اشار الى امكانية نقل الصناعات الملوثة الى مناطق نائية والابقاء على الصناعات الخفيفة التي تخدم مدينة الكويت فيما يختص باعمال الصيانة للسيارات. على انه في وقت لاحق يتم التخلص من محلات المواد الغذائية التي انتشرت في المنطقة مخالفة بذلك شروط التداول بالمواد الغذائية والتخزين.

منطقة موقتة

وتتخذ منطقة الشويخ الصناعيه وضعا خاصا اذ انها نشأت بطريقة عشوائية في الخمسينات وتوقفت مع نموها لحل اشكال التطوير والتنظيم اذ على الدوام اعتبرت المنطقة موقتة لذا فلم يتم حتى الان تسمية شوارعها ولم ترقم، كما ان المنطقة تفتقر الى المرافق العامة والخدمات، وليس بها مراكز بلدية او اية مراكز اخرى كما انها خلت من التنظيم المروري فهي لم تزل حتى الان بدون اشارات ضوئية كما لا يتواجد بها شرطة مرور، حيث ان الحركة تسير فيها على البركة ومخالفات المرور فيها صارت عادية.

وهناك العديد من المخازن تحولت الى كراجات ومحلات بيع للاغذية ومطاعم دون ان تحوز على ادنى نسبة من التنظيم او التقيد بلوائح البلدية. والبلدية لا تجد امكانية لتطبيق اللوائح عليها على اعتبار انها مخالفات موقتة ريثما يتم البحث عن بديل للمنطقة الصناعية.

وكان هناك اقتراح اخر بنقل المنطقة برمتها الى مكان بعيد ولكن هذا الاقتراح اصطدم بوجود الاف المؤسسات والمكاتب والمحال المرخصة رسميا من البلدية واذا تم النقل فان تعويضات كبيرة يجب دفعها في الوقت الذي لم يكن ممكنا اعادة تنظيم المنطقة دون ترحيل لبعض المصالح جزئيا او كليا.

منطقة سكنية

وتستمر منطقة الشويخ يوما بعد يوم وتزداد مخالفاتها ايضا الا ان الشيء المؤكد ان وقتا طويلا سيمر قبل ان يتم الاتفاق على اقتراح ما من الاقتراحات الكثيرة المطروحة على بساط البحث. والذي يعتبر اهمها تحويل الشويخ الصناعية الى منطقة سكن نموذجي اسوة بجاراتها الخالدية وكيفان.

تتقدم القبس
من آل التيفوني الكرام
بأحر التعازي لوفاة فقيدهم المرحوم
محمود علي تيفوني
سائلة الله للفقيد الرحمة
ولذويه الصبر والسلوان
إنا لله وإنا إليه راجعون

في افتتاح محطة تحويل جنوب السرة

الرفاعي يطالب بضرورة التقنين في استهلاك الماء والكهرباء

كتب عبدالله الجنفاوي:

افتتح وزير الكهرباء والماء المهندس محمد السيد عبد المحسن الرفاعي صباح امس محطة تحويل جنوب السرة. وتعتبر المحطة التي بلغت تكاليف اقامتها ١٨ مليون دينار احدى محطات التمويل الرئيسية للجهد الفائق وهي مزودة بمعدات متقدمة داخل ابنية معزولة بغاز سادس كلوريد الكبريت.. وستقوم المحطة بتغذية مجموعة من محطات تحويل الجهد العالي التي تغذي مناطق السلام وحطين والصديق والمدائن والزهراء.

وبعد ان تجول الوزير في المحطة القى كلمة قال فيها: انه لمن دواعي سروري واعتزازي ان ارحب بكم بمناسبة افتتاح محطة تحويل جنوب السرة «W» ٣٠٠/١٣٢/١١ ك.ف والتي هي احدى محطات التحويل الرئيسية للجهد الفائق والمزودة بمعدات متقدمة داخل الابنية معزولة بغاز فلوريد الكبريت ومربوطة بشبكة الجهد الفائق. عن طريق مغذ واحد الى محطة تحويل الدائري الخامس ومغذيين الى محطة تحويل الدائري السادس وستقوم المحطة الجديدة بالتغذية الكهربائية لمناطق السلام وحطين والصديق والمدائن والزهراء.

واضاف الوزير ان هذه المحطة هي دعامة جديدة تضاف الى الشبكة الكهربائية المتطورة في الكويت والذي تحرص الدولة على تقويتها لمسايرة روح العصر والتقدم وهي ايضا تاكيد لحرص الحكومة الدائم على توفير اسس التطور الاقتصادي والصناعي في البلاد وتامين افضل مستويات الرفاه المعيشي للمواطن.

وقال: انني انتهز فرصة افتتاح هذا المرفق الجديد لاناشد الاخوة المستهلكين الى ضرورة تقنين استهلاكهم من الكهرباء والماء والاستجابة لدعوات الترشيد مساهمة منهم في الحفاظ على تلك الثروات، كما اود ان انوه بان الزيادة على الحمل الكهربائي لهذا الصيف قد بلغت ٩٪ وهي نسبة تفوق ما كنا متوقعيته بحوالي ٢٪ وان الزيادة بلغت ٣٠٠ ميغاوات عن صيف العام الماضي، وهذه الزيادة هي اكثر مما وصل اليه اعلى حمل كهربائي لاستهلاك عام ١٩٦٦ حيث بلغ ٢٥٤ ميغاوات تلك السنة.

ولا يخفى على الجميع باننا نعاني من نقص شديد في مواردنا الاساسية وعليه اكرر رجائي للمستهلكين بالتخفيف ما امكن من استهلاك التيار الكهربائي. رعى الله الكويت وطننا الحبيب بقيادة امير البلاد وولي عهده الامين.

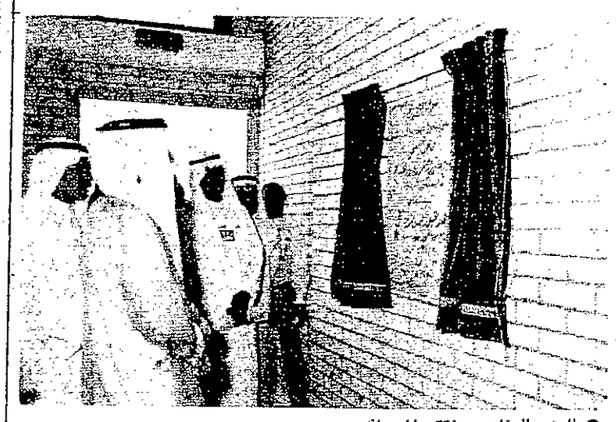

● الوزير الرفاعي يفتتح المحطة

● - ويتجول في المحطة

دراسة زرائب الماشية تمهيدا لتوزيع القسائم

تدرس بلدية الكويت موضوع زرائب الماشية على ضوء تقرير اللجنة المشكلة لهذا الغرض، وسوف تمنح القسائم لمن يثبت فعليا انه من مربي المواشي وانه يستحق القسيمة، لان الزرائب السابقة حصلت فيها بعض التجاوزات والمخالفات، وقد ازالت البلدية الكثير منها الى حين البت في موضوع توزيع القسائم حسب الشروط التي وضعتها اللجنة وعلى ضوء المواصفات المحددة لمستحقي القسائم.

تكليف بمحافظة العاصمة

اصدر محافظ الجهراء - محافظ العاصمة بالنيابة الشيخ سالم صباح الناصر الصباح امرا اداريا بتكليف النقيب داود سليمان القناعي القيام باعمال مدير مباحث العاصمة المقدم هزاع الصلال لحين عودته من اجازته.

تنقلات في البلدية

صدر في بلدية الكويت قرارات بنقل سعيد المهنا مساعد اول لامين سر المجلس البلدي للعمل لدى مكتب مدير البلدية العام. كما اسند لمشاري المطيري وظيفة مساعد اول في امانة سر المجلس البلدي، ولبدر العدساني وظيفة مساعد ثان في الامانة.

مكتب لخدمة المواطنين بوزارة الكهرباء والماء

اصدر وزير الكهرباء والماء محمد السيد عبد المحسن الرفاعي قرارا وزاريا باستحداث مكتب يسمى «مكتب خدمة المواطن» ويتبع الوزير مباشرة من الناحية التنظيمية وكلف عبد اللطيف ابراهيم الخضر برئاسة المكتب وتكليف وكيل الوزارة بتعيين العدد اللازم من الموظفين لتمكين المكتب من النهوض بمهامه بالكفاءة المطلوبة.

ويختص المكتب باستقبال المراجعين واستلام معاملاتهم والرد على استفساراتهم وكذلك تسهيل انجاز معاملات المراجعين وتلقي اقتراحات الجمهور والشكاوى المقدمة منه او من اية جهة اخرى واتخاذ اللازم بشانها.

تنقلات بمحافظة الجهراء

اصدر محافظ الجهراء الشيخ سالم صباح الناصر الصباح امرا بنقل كل من الملازم سعود عبدالله العنزي من دوريات محافظة الجهراء الى مخفر الجهراء والملازم اول عيسى بهزاد من مخفر الجهراء الى دوريات محافظة الجهراء، كما اصدر المحافظ امرا بتكليف ضابط مباحث الصليبية النقيب فيصل احمد الشلال القيام بمهام اعمال رئيس قسم البحث الجنائي النقيب فرحان مطر الذايدي اثناء اجازته، كذلك بتكليف الملازم اول بدر الدوسري ضابط مباحث قسم البحث الجنائي القيام بمهام ضابط مباحث المدينة الترفيهية بالاضافة الى عمله.

منطقة الفروانية التعليمية تستقبل مراجعيها في مقرها الجديد

بدأت منطقة الفروانية التعليمية في استقبال مراجعيها وذلك بعد ان تم انتقال جميع اقسامها وموظفيها الى مقرها الموقت الجديد في روضة حنين بالفروانية بعد دوار مخفر الفروانية.

تحويل هواتف ابو حليفة والمنقف الاسبوع المقبل

اعلن وكيل وزارة المواصلات المساعد لخدمات البرق والهاتف عبد الرحمن محمد العوضي ان الوزارة ستقوم ابتداء من يوم الخميس من الاسبوع المقبل بتحويل الهواتف العاملة عن طريق مقسم الفحيحيل في منطقتي ابو حليفة والمنقف الى مقسم المنقف الجديد.

وبناء على ذلك ستتغير ارقام الهواتف في المنطقتين والتي تبدأ برقم ٣٩ لتبدأ برقم ٣٧ حيث يشمل هذا التغيير الهواتف الموجودة في القطع الواقعة في منطقتي ابو حليفة والمنقف ما بين الطريق الساحلي شرقا وشارع رقم ١ شمالا طريق الفحيحيل غربا وشارع الاحمدي جنوبا.

١٢ حادثا مروريا

شهدت مناطق متفرقة من البلاد امس وقوع ١٢ حادثا مروريا منها ٤ بالعاصمة و٣ بحولي و٢ بالاحمدي و٣ بالجهراء، وقد اقتصرت الخسائر على الاصابات والاضرار المادية.

شرباكة

العام الدراسي

مدارس التربية بكل مراحلها على الابواب، ومعنى ذلك ان مؤشرات «الاواكس» التعليمي تؤكد ان جرس الانذار المبكر قد بدأ يدق وبدأ رنينه في الآذان معلنا وصول العام الدراسي الجديد وهو عام نامل وندعو الله ان يكون عاما تتوفر فيه كل مستلزمات المدارس فنقضي بذلك على تلك الاصوات الصادرة من المدارس التي تبث شكواها من وجود النقص في حاجياتها... والامل كبير لدينا في تحقيق الامنية والله وحده هو المستجيب لكل دعاء.. اعتدنا في كل بداية عام دراسي، وحتى في منتصفه ان نسمع اكثر من شكوى نابعة من المدارس بكل مراحلها التعليمية.. والشكوى تتكرر في كل عام كما قلنا «فارطا» او سابقا.. لكنها تنصب على نقاط معينة محددة تمثل عصب الحركة اليومية في هذه المدارس.. فالبعض من المدارس تكون شكواها بنقص المدرسين في «بعض» المواد على الاقل، ومثل هذا النقص يؤدي بالطبع الى «ارباك» العمل في المدارس وتكثيف المواد الدراسية على المدرسين وبالتالي ينعكس ذلك على اداء المدرس بالفصل لكونه انسانا من لحم ودم له قدرات وامكانات وجهد محدود، وليس «آلة» تحركها قوة دفع هذا ينعكس ايضا على الطلبة وعلى توزيع المنهج الدراسي على شهور السنة - اما البعض الاخر من المدارس فانها تعاني من «كثرة» المدرسين لديها عكس المدارس الاخرى وهذه نقطة تحتاج من وزارة التربية الى النظر فيها مع اول يوم دراسي وربما قبل بداية العام - فتوزيع المدرسين في مختلف التخصصات يجب ان يكون متساويا في كل المدارس مع النظر بعين الاعتبار الى كثافة الطلبة بين مدرسة واخرى وعدد الفصول في هذه المدرسة وتلك.. والشكوى الاخرى التي تاتي من المدارس تكون عادة في عدم توفير برادات المياه خاصة في مدارس الرياض والابتدائي، وهذه المدارس لا يستطيع الصغار فيها الصبر على المياه الحارة في الصيف الحار ولذلك فان مسؤولية الصيانة في التربية مطلوبة حول هذه المشكلة السنوية، وليس صعبا على الصيانة ان تقوم بمسح ميداني للمدارس لمعرفة النقص في برادات المياه لتوفيره لتلك الافواه الصغيرة بدلا من خروج كل منهم في الصباح وهو يحمل فوق ظهره «مطارة الماء» البارد وكانه ذاهب الى ميدان المعركة لا الى ميدان التعليم..

ايضا اعتدنا سماع الشكوى من المدارس بخصوص عمليات النقل بين مدرسة واخرى سواء في المدرسين او من الطلبة واستمرار هذه العملية الى منتصف العام الدراسي، ومثل هذا النقل من جانب المدرسين يؤثر على طبيعة استمرار الحركة اليومية في المدارس ويؤدي بالتالي الى «ارباك» في جدول الدروس لدى المدرس والمدرسة لكونهما لا يعرفان الارضية التي سوف يقفان عليها طول العام الدراسي، اما النقل في الطلبة فهي الاخرى عملية صعبة للمدرسة والطالب، خاصة اذا كانت هذه العملية تاتي بطريق «الواسطة» رغم عدم استطاعة المدرسة قبول طلبة اخرين جدد لتزاحم الطلبة و.. تكديسهم.. في الفصول كما علب السردين..

وزارة التربية مطلوب منها ونحن على ابواب عام دراسي جديد ان تنظر الى شكاوى المدارس السنوية ووضع الحلول لها قبل بداية العام، خاصة وانها اي.. الوزارة.. حريصة على ان تبدأ الدراسة مع بداية اول يوم دراسي دون تاخير.. وهو حرص نشاركها فيه طبعا، لكننا ايضا نرى ان تحقيق هذا الحرص ونجاحه يكمن في توفير كل مستلزمات المدارس وحاجياتها بدلا من ان تعيش في حالة «ارباك وحيرة» من امرها لعدم توفير كل الوسائل المطلوبة في مدارسها - ويفترض بالوزارة واظنها قد فعلت فعلا.. ان تكون قد انتهت من كافة الاحتياجات التي تريدها المدارس سواء في الكتب اوبرادات المياه او توفير الماء ذاته وتوزيع المدرسين على المدارس خاصة الجدد منهم.. يفترض ان تكون كل هذه الامور قد انتهت الوزارة من تنفيذها استعدادا لرنين جرس اليوم الاول من الدراسة، لكنه وان كانت هناك بعض النواقص الخارجية عن ارادة الوزارة فان هذه النواقص قد لا يكون للوزارة حيلة فيها كتاخر وصول بعض المدرسين الجدد. هذه مشكلة يمكن قبول الاعتذار فيها، لكن القضايا الاساسية الاخرى في المدارس وهي القضايا ذات العلاقة المباشرة وغير المباشرة بحركة الحياة اليومية داخل المدارس.. هذه تتطلب من التربية ان تبادر في حلها فالعام الدراسي على الابواب ومن يطرق الابواب يسمع الجواب.. طال عمرك..

يوسف الشهاب

استمتع أنت والعائلة
في
فندق شاطئ المسيلة
بقضاء
عطلة نهاية الأسبوع
* يومان / ليلة واحدة
- /١٦ د.ك للشخص الواحد في الغرفة المزدوجة، تشمل اربع وجبات من بوفيه المطعم تبدأ بالغداء.
* ٣ أيام / ليلتان
- /٢٥ د.ك للشخص الواحد في الغرفة المزدوجة، وتشمل سبع وجبات من بوفيه المطعم تبدأ بالغداء.
* ٤ أيام / ٣ ليالي
- /٣٢ د.ك للشخص الواحد في الغرفة المزدوجة، وتشمل عشر وجبات من بوفيه المطعم تبدأ بالغداء.
* غرفة اضافية لاقامة الاطفال: - /١٠ د.ك لكل ليلة.
* طفل تحت ١٢ سنة مشارك في نفس الغرفة، اقامته مجانا. كل طفل زيادة - /٥ د.ك.
* يمنح الاطفال خصم ٢٥٠ على اسعارنا الاساسية لكل وجبة.
مطعم المباركية خدمة ٢٤ ساعة
ويقدم بوفيه شهي للغداء والعشاء بسعر ٤/٦٠٠ د.ك للشخص الواحد الأطفال ١/٢ القيمة.
نادي الجوهرة
أحلى الأنغام والموسيقى من فرقة نيوكمرز الموسيقية مع بوفيه عشاء فاخر كل ليلة ما عدا السبت.
من الأحد لغاية الأربعاء ٦/٠٠٠ د.ك للشخص
الخميس ٨/٠٠٠ د.ك للشخص
للحجز
تذكروا الرقم ٥٦٢٤١١١
فندق شاطئ المسيلة الكويت
بادارة : شركة الفنادق الكويتية ش.م.ك
Messilah Beach Hotel Kuwait
Management: Kuwait Hotels Company S.A.K

المزاد الكبير
بدون حد ادنى او تحفظات
١٣، ١٤، ١٥، ١٦، ١٧ سبتمبر الثامنة صباحاً
شركة ديمورو - الشويعر للانشاء المحدودة
الدمام - المملكة العربية السعودية

بيان مسؤولي المزاد
ان شركة ديمورو - شوابر للبناء المحدودة، وهي شركة سعودية من اكبر واهم شركات التعهدات العامة في الشرق الاوسط سوف تقوم ببيع كافة موجوداتها في المملكة العربية السعودية لهذا فقد قررت الشركة تكليف شركة عبدالله فؤاد للمزادات ببيع كل شيء الى من يقدم اعلى عرض بدون تحفظات على الاطلاق كل قطعة من الموجودات متباع بالتاكيد بدون حد ادنى او تحفظات او حجز اسعار او اعادة شراء.
نحن نعتقد ان هذه فرصة سانحة بالنسبة للمشترين الدوليين ليستفيدوا من الظروف السائدة في اسواق النفط الدولية.
للحصول على النشرة المفصلة يمكن مراجعة مسؤولي المزاد.

29 CRAWLER DOZERS:
(2) 1981 CAT D10, (2) CAT D9L, (5) D9H, (3) 1967 CAT D9G, (4) 1977 CAT D8K, CAT D8H, CAT D8H, CAT D7, (2) CAT D6C, 1983 CAT D3B, (3) 1974 CAT D3, John Deere 450C.
WHEEL DOZERS:
(3) 1978 CAT 824B.
2 CRAWLER LOADERS:
1976 CAT 983, Case 450.
22 WHEEL LOADERS:
(7) 1976-1981 CAT 988B, (4) 1979 CAT 980C, (2) 1975-1976 CAT 980B, (5) 1974 CAT 966C, CAT 966B, 1976 CAT 950C, (2) 1978 CAT 950B, 2 J. Decree 24 A.
15 MOTOR GRADERS:
(2) 1975-1976 CAT 16G, (11) 1974-1981 CAT 14G, (2) CAT 12F.
4 PIPELAYERS:
(2) 1977 CAT 572G, 1966 CAT 572F, CAT D8H.
11 HYDRAULIC EXCAVATORS:
1975 CAT 235, (3) Poclain 220CK, (3) Poclain 115CL, Mitsubishi MS280, Mitsubishi MS180-2, Poclain 115P, Demag H21P, Poclain 90P 11
LOADER BACKHOES:
(4) 1HC 3820, (2) IHC 3434, (2) Case 580C, (3) John Deere JD500CD.
4 TRENCHERS:
Cleveland 247, Cleveland J-36HD, Koehring 75, Ditch Witch R100.

53 COMPACTORS:
(21) Ingersoll-rand SP-54, Ingersoll-rand SP-60, (7) Bros SPV-735, (2) Tampo RS-28A, (3) Tampo RS188-A, Bomag S-812, (2) Dynapac CG-11, (5) Bros SP-5000, (2) Bros SP-4000, Ferguson SP1130, Ferguson SP-915, Dynapac CK42, (8) Ingersoll-rand SPD-20, Ingersoll-rand SPDA 24 (3) Wabco 120.
10 MOTOR SCRAPERS:
(7) WABCO 252FT, (2) CAT 637, CAT 631B.
15 BELLY DUMPS:
(15) Euclid 301 TDT.
(2) WATER WAGONS:
(2) Cat 631B.
10 HYDRAULIC CRANES:
Lorain MC35H, P&H T-300, Grove TM-180, Grove RT530, P&H R-200, (4) P&H Omega 20, P&H W-180.
12 TRUCK CRANES:
Lima 7700-300 Ton, American 5460, (2) P & H 650A, P & H W200, P&H W250, Lorain MC325, Linkbelt HC-108C, (2) Linkbelt HC-108B, Lorain 550, Lorain MC670A.
3 CRAWLER CRANES:
Manitowoc 3000, P & H 670 WLC, Linkbelt LS98.
17 FORKLIFTS:
(4) CAT V-100, (2) CAT V-80 C, (2) CAT V-60B, (4) HYSTER H-150E, HYSTER P80A, (3) PETTIBONE 6-33, LULL 844TT.
35 AIR COMPRESSORS:
I/Rand DXL-900, (3) I/Rand DXL-750, (4) I/Rand DR-C600, I/Rand X-P600, Arman PD-R600, Joy DO800X, I/Rand 250MD, (2) I/Rand 160, (9) I/Rand 150P, (2) I/Rand 175, Champ R2512, Shamal 500, (3) Stanno, (2) I/Rand P100, Miscellaneous.
4 CRAWLER DRILLS:
(3) Ingersoll-rand ECM 350, Joy 260.
50 GENERATORS:
Stamford AC634B 788KVA, CAT SRCR 600 KW, CAT SRCR 440KW, GM 365KW, (19) CAT SR-4 300KW, (3) CAT SR-4 275KW, CAT 250 KW (7) CAT SR-4 155KW, (2) CAT SR-4 135KW, CAT SR-4 90KW, (9) CAT 55KW, (2) Elequip 30.5KW, (2) Lister 9.4 KW.
5 ASPHALT PAVERS:
(4) Blaw-Knox PF-180H, Barber-Greene SA-41X, Clarco 651 Windrow Machine, Estnyre Chip Spreader.

4 ASPHALT DISTRIBUTORS:
(4) Etnyre BT-HS 4025USG.
2 ASPHALT BATCH PLANTS:
Barber-Greene 49, Cedarapids h-340.
2 CONCRETE BATCH PLANTS:
2 Ens Strayer 4416 35CMB.
(3) CRUSHING PLANTS:
Telesmith 36x46 Jaw, (2) Cones, (3) Screens, (10) Conveyors, 700KW Generator, Pioneer Jaw 46x36, (2) El-Jay Cones, Screen Plant, (2) Radial Stackers, Kue-Ken Jaw 36x42, (2) El-Jay Cones, Screen Plant, (5) Conveyors, CAT 800KW Generator.
63 TRUCK TRACTORS:
1982 Mercedes 2624, (3) 1982 Mack R686 ST, 1981 Mercedes 2626, 1980 Autocar DC9364BT, 1980 Volvo 1233, (2) 1979 Mercedes 2626, 1979 Mercedes 2624, (3) 1978 Mercedes 2626, (9) 1977 Mercedes 2626 (12) Autocar DC9364BT, (16) 1976 Mercedes 2626, (2) 1976 Kenworth C500, (9) 1975 Mercedes 2626.
49 DUMP TRUCKS:
(9) 1983 Hino ZY240, 1982 Mercedes 2626, 1975 Kenworth C500 (2) 1982 Hino ZY240, (4) 1981 hino ZY240, (8) 1980 Hino ZY240, (3) 1979 Mercedes 2624, (3) 1979 Mercedes 2624, (6) 1979 Berliet 6x4, (2) 1975 Mercedes 2626, (3) Chevrolet C60, 11 TANK TRUCKS (3) K-W C500, (2) 1976 Mercedes (3) 1975 Mercedes, (2) Hino ZY240, Mercedes 2626, Hino KB212, (1) Chevrolet C60, GMC/9500, GMC 6000, Mercedes Septic, (3) Chevy Septic.
10 MIXER TRUCKS:
(10) Mack DM6895S.
CONCRETE TRUCKS:
1979 IHC/Challenge, (2) 1979 Mercedes/Elba.
9 MISCELLANEOUS TRUCKS:
1977 Mercedes 2626 Flatbed, 1979 GMC Flatbed, (2) 1978 GMC 6500 Flatbed, 1976 GMC 7500 Tire, 1976 Mack Boom, 1976 K-W Winch, 1976 GMC Auger, 1981 GMC Cargo Van.
7 LOWBED TRAILERS:
(3) Loading 60 Ton, (2) Shopbuilt 75 Ton, Rogers 25 Ton, (1) Shopbuilt 30 Ton.
22 BELLY DUMP TRAILERS:
(16) Fruehauf 20CY, (6) Loading 20CY.
7 ASPHALT TRAILERS:
(2) Fruehauf 38,000L, (4) Etnyre 12,000USG. Shopbuilt Asphalt Tanker.

44 MISCELLANEOUS TRAILERS:
1882 Abilama End Dump, (6) Fruehauf End Dump, (6) Trail Highbed, (6) Shopbuilt Highbed.
(14) FRUEHAUF WATER TANKERS,
(2) FRUEHAUF FUEL TANKERS:
Abilama Fuel Tanker, Hyster Tilt Top, (2) Thermoking Reefers, (5) Jaco Reefers, 2 Water Tanker, Cargo Van.
COMPLETE MACHINE SHOP:
Containing Cadillac 22100 Lathe, Rockwell 25x49x Lathe, Frezarki FWA32M Boring Machine, Ammco 4100 Brake Lathe, Pipe Threaders, Hoists, Dies & Cutting Tools. (5) Zend-Soule Steel Buildings.
10 CARS, 2 AMBULANCES, 73 PICKUPS:
(100+) PORTAKAMP PREFAB UNITS/ AND CONTENTS,
(350) 20' & 40' SHIPPING CONTAINERS
(64) LINCOLN DIESEL 300 & 400 AMP WELDERS, (15) DEUTZ, ONAN, WILSON LIGHT TOWERS. (50) DEWATERING, TRASH, SUMP, & 2 HI-VOLUME WATER PUMPS:
MISCELLANEOUS
Curbmaster Curb Machine, (7) Spray Machines, (2) Road Snipe Machines, (5) Concrete Mixers, (4) Rebar Benders (2) Atmak Cutters, (2) Clemco Blastpot Fleco Rock Rake, 9888 Rock Bucket, (2) Montabert Rockbreaker, Spray King Plaster Machines (2) McCaffrey Rock Grapples.
(2) Miller 910 Disc. 7 Nikon Surveyor's Autolevel. 4 Wild N & 2 Surveyor's Autolevel. 15 Wild Surveyor's Transits, Radio Distance Meter, Erose Cleaner & Wrapper, Poly Metric Water, Purification Units (2) Wild GLO Horizontal Laser, (2) Offset Presses, (12) IBM Typewriters, IBM Data Processing Unit, (4) IBM Data Display Stations, (3) Bray Plue Printers. Large inventory of office and living quarters furniture, appliances, and fixtures. (14) Storage Tanks.
SPARE PARTS:
For the machinery inventory with acquisition value US D 10,480,400.00 including US D 2,271,000.00 Cat Parts.

الشروط
سيتم البيع بالفئتين العربية والانكليزية مع استعمال الريال السعودي لتقدير الاسعار. يوجد مترجمون لمساعدة المشترين. جميع عمليات البيع ستكون للطرف الذي يقدم اعلى عرض. سيكون الدفع بالريال السعودي او بالدولار الاميركي حسب سعر التحويل الذي يعتمده مسؤولو المزاد في يوم البيع. طرق الدفع المقبولة هي نقدا و/او شيك مصدق باسم شركة ديمورو - شوابر للبناء المحدودة. الدفع بشيك من شركة او بشيك شخصي يجب ان يكون مرفقا باثبات شخصية وبصلاحية اعتماد غير قابلة للالغاء او كفالة مصرفية مقبولة بالنسبة لمسؤولي المزاد. جميع المستندات المقدمة بما فيها وسائل الاعتماد غير القابلة للالغاء او الكفالات المصرفية يجب ان تكون محررة باللغة العربية او الانكليزية. سيتوجب على كل مزايد دفع عربون مقداره ٣٠٪ بعد كل عرض يربح عليه وسيتوجب عليه اتمام الدفعة ١٠٠٪ في اليوم الاخير من المزاد او قبله. اما اذا قام المشتري بدفع عربون المزاد ولكن لم يكمل عملية الشراء بدفع المبلغ الكامل وتقديم جميع مستندات البيع المطلوبة، يسقط حقه في المطالبة بقيمة العربون. يمكن الحصول على الشروط الكاملة المتعلقة بالمزاد بمراجعة مكتب المزاد.

الضمانة
تم اعطاء اوصاف جميع القطع المعروضة في هذا المزاد بكل صدق وامانة من قبل المالك ومسؤولي المزاد ونحن نعتقد انها حقيقية وصحيحة. لا يوجد اية ضمانة او كفالة مقصودة او ضمنية من المالك او مسؤولي المزاد او من خلال الاعلانات السابقة. جميع القطع تباع كما هي وحيثما هي.

التسجيل والمعاينة
ستكون المعدات المتوفرة للمعاينة اعتبارا من ٣ سبتمبر. ننصح المشترين بالتسجيل (الذي يبدأ من ١١ سبتمبر الساعة ٨ صباحا) قبل المزاد وذلك لتفادي التأخير صباح يوم البيع.

الجمارك/ الرسوم
ان ٩٥٪ من معدات شركة ديمورو - شوابر رسومها مدفوعة او مشتراة محليا او معفاة من الرسوم. سيتم الاعلان عن اية استثناءات يوم البيع.

رسوم الميناء
رسوم الميناء - ذاتية الدفع.
اقل من ٣ طن ٢٠٠ ريال سعودي لكل وحدة، ٣ - ١٠ طن ٣٠٠ ريال سعودي لكل وحدة، ١٠ - ٤٠ طن ٨٠٠ ريال سعودي لكل وحدة، اكثر من ٤٠ طن ٢٠٠٠ ريال سعودي لكل وحدة.

المعدات غير المجمعة
تعامل كشحن عام بمعدل ٣٠ ريال سعودي للمتر المكعب الرسوم المذكورة اعلاه لا تتضمن اجور وكلاء الشحن او النقل.

سعر التحويل
١ دولار اميركي = ٣.٦٥ ريال سعودي تقريبا (قابل للتقلب)

موقع المزاد
فناء شركة ديمورو - شوابر في مدينة الدمام (الظهران، الخبر، الدمام) في الاقليم الشرقي من المملكة العربية السعودية، على بعد ٧ كيلومترات من مدخل ارامكو على الطريق العام بين الظهران وجبيل، على الجهة اليسرى، انتبه للافتات.

تأشيرة الدخول (الفيزا)
اذا كنت بحاجة لتأشيرة دخول الرجاء الاتصال مع شركة عبدالله فؤاد للمزادات في الدمام.

المعلومات
للحصول على المعلومات يمكن مراجعة موقع البيع شركة ديمورو - شوابر امريان حنكر بيك كرال شركة عبدالله فؤاد للمزادات - نومار انترناشيونال سي أر وود

هاتف ٨٤٢-٩٥٣٢ - ٣-٩٦٦، ٨٦٨٠-٨٤٣-٣-٩٦٦، ٨٤٣-٠٤٨٣-٣-٩٦٦
تلكس ٨٠١٥١٠ دي إس سي او إس جيه
فاكس ٨٤٢٥٢٦-٣-٩٦٦

مكاتب عبدالله فؤاد - نومار انترناشيونال للمزاد
ص ب ٢٥٧، الدمام ٣١٤١١
المملكة العربية السعودية
هاتف ٢٠٨٠-٨٣٣، ٧١٥٤-٨٢٦، ٤٤٠٠-٨٣٢
(قسم المزاد)
فاكس ٥٧٢٢-٨٣٤
تلكس ٨٠١٠٣٧ فؤاد إس جيه
الاتصال مع سي أر وود، رستي ماركس، جيم ماركس

نومار انترناشيونال للمزاد، ا ع م - دبي
هاتف ٤٤٦٦٢٠-٤-٩٧١
تلكس ٦٨٧٥٧ ام اي اي إس اي ام

نومار انترناشيونال للمزاد، دالاس، تكساس، الولايات المتحدة الامريكية
هاتف ٣٦٣٩-٦٩٠-٢١٤
تلكس ٧٣٠٦١٠ سي دي ايه اي ان سي)

ABDULLA FOUAD AUCTIONEERS
N.I. INTERNATIONAL AUCTIONEERS.
The World's Most Productive Industrial Auctioneers.
P.O. BOX 257, DAMMAM-31411
KINGDOM OF SAUDI ARABIA
C.R. 5007
NOMAD INTERNATIONAL AUCTIONEERS

يزور باريس ضمن جولة أوروبية في سبتمبر

صباح الأحمد يبحث مع شيراك حرب الخليج والشرق الأوسط

اكد السيد فوزي الجاسم المستشار في السفارة الكويتية في باريس ان نائب رئيس الوزراء وزير الخارجية الشيخ صباح الاحمد الجابر سيجتمع مع رئيس الوزراء الفرنسي جاك شيراك في ١٥ سبتمبر المقبل لبحث العلاقات الثنائية واخر تطورات حرب الخليج وازمة الشرق الاوسط.

وسيكون هذا اللقاء اول اجتماع سياسي من نوعه بين مسؤول كبير يمثل دولة من دول مجلس التعاون الخليجي وبين شيراك منذ تاليفه الحكومة الفرنسية في مارس الماضي. وقد سبق للشيخ صباح الاحمد أن تباحث مع جاك شيراك حين كان رئيسا للحكومة في مطلع عهد الرئيس جيسكار ديستان بين عام ١٩٧٤ وعام ١٩٧٦.

وسيجري الشيخ صباح الاحمد ايضا محادثات مع وزير الخارجية الفرنسي جان برنار ريمون خلال زيارته هذه لباريس.

الموضوع الاول في محادثات الشيخ صباح الاحمد مع شيراك والمسؤولين الفرنسيين سيكون بالطبع تطورات حرب الخليج، خصوصا في ضوء ظهور مؤشرات جديدة تعكس رغبة اميركية ـ سوفيتية في التشاور والتعاون لمحاولة انهاء هذه الحرب.

وفي هذا المجال ذكرت مصادر فرنسية مطلعة لـ «القبس» ان المسؤولين الفرنسيين تلقوا مؤخرا معلومات من

● صباح الاحمد الجابر

واشنطن وموسكو تفيد ان هناك بالفعل اتصالات خفية وجدية بين الجانبين بشان حرب الخليج وان الدولتين الكبريين ترغبان وللمرة الاولى منذ بدء هذه الحرب في التفاهم على صيغة مشتركة لمحاولة وقف اطلاق النار على الجبهة العراقية ـ الايرانية، وفي رأي مصادر مطلعة في باريس فان هذا التطور في موقف الاميركيين والسوفيت يعكس قلق الدولتين الكبريين من احتمال حدوث تصعيد كبير في هذه الحرب في الفترة المقبلة.

وذكرت هذه المصادر الفرنسية لـ «القبس» ان فرنسا مستعدة لدعم اية جهود اميركية ـ سوفيتية لانهاء حرب الخليج وانها ستلعب دورا نشطا وايجابيا سواء على صعيد المجموعة الاوروبية او على اصعدة اخرى لانجاح اية مساع تبذل لوقف هذا النزاع ونقله من جبهة القتال الى طاولة المفاوضات.

اضافة الى موضوع حرب الخليج ستتناول محادثات الشيخ صباح الاحمد مع شيراك والفرنسيين النزاع العربي ـ الاسرائيلي والتطورات الاخيرة في منطقة الشرق الاوسط والعلاقات الثنائية. وستكون زيارة الشيخ صباح لباريس مناسبة لكي يوضح فيها شيراك حقيقة موقفه من القضية الفلسطينية وكيفية حل النزاع العربي ـ الاسرائيلي خصوصا بعد الضجة التي اثارتها تصريحاته الى الصحافي الاسرائيلي بن يورات عن المشكلة الفلسطينية.

وتاتي زيارة فرنسا في اطار جولة سيقوم بها الشيخ صباح الاحمد وتشمل النمسا وفنلندا وايطاليا والمانيا الشرقية.

وهناك احتمال ان يتوقف الشيخ صباح في لندن في طريقه الى نيويورك للمشاركة في اعمال الدورة الجديدة للجمعية العمومية للامم المتحدة.

وكان الشيخ صباح قد صرح اخيرا بان وزراء خارجية مجلس التعاون الخليجي سيجتمعون في نيويورك مع جورج شولتز وزير الخارجية الاميركي وانه سيلتقي مع وزير الخارجية السوفيتي ادوارد شيفاردنادزه على هامش اعمال الجمعية العمومية للامم المتحدة.

المستشار الثقافي الكويتي في القاهرة

٦٥ طالبا قبلوا في الجامعات المصرية والمخصص ٢٠٥ مقاعد

■ احتساب النسبة بعد خصم علامة التربية الاسلامية ■ الطب ٩١٫٨ الاسنان ٩٠٫١ الصيدلة ٩٠ الديكور ٧١ التجارة ٧٣٫٤ دار العلوم ٦١ وفنون جميلة ٦٠٫٨٪

كتب حسين عبدالرحمن :

قال المستشار الثقافي في مكتب رعاية المصالح الكويتية بالقاهرة عبدالله حمد محارب ان ٦٥ طالبا قد قبلوا حتى الان في الجامعات والمعاهد في جمهورية مصر العربية للعام الدراسي ١٩٨٧/٨٦ في حين خصصت وزارة التعليم العالي ٢٠٥ مقاعد لدولة الكويت.

واضاف المستشار محارب في اتصال هاتفي معه يوم امس ان وزارة التعليم العالي في القاهرة قد اعلنت نسب القبول في الجامعات المصرية بالنسبة للطلبة الوافدين الذين يرغبون في الالتحاق في الجامعات المصرية لاستكمال تعليمهم الجامعي، وقد ارتفعت نسبة القبول هذا العام عن السنوات الماضية، بحيث اصبحت نسبة القبول في الكليات كالاتي : طب بشري ٩١٫٨٪، طب اسنان ٩٠٫٨٪، الصيدلة ٩٠٪، الهندسة ٨٥٫٤٪، هندسة تكنولوجيا ٨٤٫٤٪، هندسة جامعة حلوان ٨٣٫٦٪، الاداب ٦٥٫٧٪، التجارة ادبي ٧٣٫٤٪،

● عبدالله محارب

علمي ٧٢٫٩٪، العلوم ٨٢٫٦٦٪، الزراعة ٦٩٫٦٪، الاقتصاد ادبي ٨٧٫٢٪، العلمي ٨٣٫٣٪، الاعلام الادبي ٨٣٫٨٪ العلمي ٨٢٫٧٪، الاثار ٧٨٪ الادبي والعلمي ٨١٫٥٪، دار العلوم جامعة القاهرة الادبي ٦١٫٩٪، كلية الخدمة الاجتماعية جامعة حلوان الادبي ٦٣٫٩٪، والعلمي ٦٩٪، الفنون الجميلة للادبي ٦٠٫٨٪ والديكور ٧١٪ اما العمارة ٨٨٫٧٪ وبالنسبة للفنون للادبي ٦٣٫٩٪.

واضاف المستشار الثقافي محارب اما بالنسبة للقبول في كلية التربية الرياضية فانها سوف تعلن في المرحلة المقبلة وكذلك بالنسبة للتربية الفنية والتربية الموسيقية.

وايضا بالنسبة لكلية التربية عين شمس فاننا نتوقع ان تعلن نسبة القبول فيها خلال الاسبوع المقبل.

وقال ان وزارة التعليم العالي قد خصصت لدولة الكويت هذا العام ٢٠٥ مقاعد في مختلف الكليات العلمية والنظرية.

وقال ان وزارة التعليم العالي عندما تتلقى طلبات القبول بالنسبة للوافدين فانه يتم رفع درجة مادة التربية الاسلامية حيث ان الطلبة الذين تكون نسبتهم في الثانوية العامة ٦٣ بالمائة تصبح بعد رفع درجة الدين ٦١ بالمائة وعليه فان اي طالب يرغب معرفة قبوله في اي كلية يجب ان يرفع درجة التربية الاسلامية وبعدها تحسب نسبته في الثانوية العامة وعليه يتم قبوله في الكليات التي تقبل هذه النسب التي اعلنتها ادارة الوافدين.

وقال ان نسبة القبول قد ارتفعت عن السنة الماضية حيث كان الطب في العام الماضي ٨٨ بالمائة اما هذه السنة ٩١٫٨٪، ودار العلوم كان ٥٩ بالمائة اما هذه السنة ٦١٫٩٪، وسوف ترسل اسماء المقبولين لجميع الكليات في الخامس عشر من شهر سبتمبر المقبل.

وزير التربية يستقبل وزير الاوقاف ببنغلادش

استقبل وزير التربية انور عبدالله النوري في مكتبه بالوزارة صباح امس وزير الاوقاف والشؤون الدينية البنغلادشي ورافقه خلال الزيارة وزير الاوقاف والعدل خالد الجسار.

وجرى في اللقاء تبادل الاحاديث الودية وعرض عدد من الامور التي تهم البلدين.

معاملة قصر معاملة الكويتيين

اصدر وزير الداخلية قرارا يقضي : يعامل بموجبه القاصران ابنا المواطنة الكويتية شريفة علي حسين ابراهيم القطان من زوجها المتوفى محمد نجم عبدالله ـ عراقي الجنسية ـ معاملة الكويتيين لحين بلوغهما سن الرشد وهما :

١ـ دعاء محمد نجم عبدالله مواليد ١٩٨٠/٨/٢٤.

٢ـ عبدالرحمن محمد نجم عبدالله مواليد ١٩٨٢/٩/٢٧.

رسالة لسمو الامير من رئيس بنغلادش

● سمو الامير لدى استقباله وزير الاوقاف في بنغلادش

استقبل سمو امير البلاد في الساعة التاسعة من صباح امس وزير الاوقاف والشؤون الدينية في جمهورية بنغلادش الشعبية محمد عبدالمنان حيث قام بتسليم سموه رسالة من الرئيس حسين محمد ارشاد رئيس جمهورية بنغلادش الشعبية.

وقد حضر المقابلة وزير الاوقاف والشؤون الاسلامية خالد احمد الجسار وسفير جمهورية بنغلادش الشعبية لدى دولة الكويت.

الاستقبالات الرسمية

سمو امير البلاد

استقبل سمو امير البلاد صباح امس سمو ولي العهد رئيس مجلس الوزراء الشيخ سعد العبدالله السالم الصباح.

سمو ولي العهد

استقبل سمو ولي العهد رئيس مجلس الوزراء الشيخ سعدالعبدالله السالم الصباح بمكتبه برئاسة مجلس الوزراء صباح امس وزير الاعلام ووزير الدولة للشؤون الخارجية بالنيابة الشيخ ناصر محمد الاحمد ووزير الصحة العامة الدكتور عبدالرحمن العوضي ووزير الدولة لشؤون البلدية المهندس عبدالرحمن الغنيم.

كما استقبل سموه ايضا وزير الدولة لشؤون مجلس الوزراء راشد الراشد ووزير العدل والشؤون القانونية ضاري عبدالله العثمان ونائب رئيس المجلس البلدي فهد خلف العلاج وحمد عيسى الرجيب وفلاح الحجرف وعبدالرزاق امان.

واستقبل سموه كذلك عددا من المواطنين في الديوان العام.

وزير الداخلية

استقبل وزير الداخلية الشيخ نواف الاحمد الجابر الصباح بمكتبه صباح امس عضو اللجنة المركزية لحركة فتح سليم الزعنون ومدير مكتب منظمة التحرير الفلسطينية عوني بطاش.

وجرى خلال اللقاء تبادل الاحاديث الودية.

وزير التخطيط

استقبل وزير التخطيط محمد سليمان سيد علي بمكتبه صباح امس سفير جمهورية باكستان لدى الكويت خالد سليم.

وجرى خلال اللقاء تبادل وجهات النظر في القضايا التنموية والتخطيطية واستعرضا وسائل تدعيم العلاقات بين البلدين في مجالات التخطيط المختلفة.

وقد حمل الوزير سيد علي السفير الباكستاني تحياته لنظيره وزير التخطيط الباكستاني.

المستشار بادارة الصحافة

اجتمع المستشار بادارة الصحافة والثقافة خزيم علي الخزيم امس مع السكرتير الثالث في السفارة الايرانية لدى الكويت حاتم ناصري.

وجرى خلال اللقاء بحث عدد من الموضوعات المشتركة في المجالين الثقافي والتعليمي.

مدير ادارة الصحافة بالخارجية يجتمع بالسفيرين النيجيري والماليزي

اجتمع مدير ادارة الصحافة والثقافة بوزارة الخارجية السفير عبدالعزيز عيسى الخضر امس مع سفير جمهورية النيجر لدى الكويت عبدو معلم موسى.

وابلغ الخضر كونا بان البحث خلال الاجتماع تناول امكانية تعزيز التعاون الثقافي والعلمي بين البلدين الصديقين ... واهمية تبادل المعلومات في ميدان الادب والشعر ومتابعة نتاج ونشاطات الحركة الثقافية بوجه عام.

كما تطرق البحث الى امكانية تبادل البعثات الطلابية واقامة معسكرات للشباب في البلدين.

ونوه الخضر بالدور الذي تقوم به النيجر في مجال نشر وتدعيم تعليم اللغة العربية في دول افريقيا ... ووعد ببذل مزيد من الاهتمام من قبل الكويت في هذا الموضوع بالتنسيق مع الجهات المعنية بوزارة التربية.

واجتمع السفير الخضر بعد ذلك مع سفير ماليزيا لدى الكويت زين العابدين بن الياس ...

وقال انه جرى خلال اللقاء الودي شرح عام وتعريف بالنشاطات العلمية والفكرية والادبية في الكويت ... وتبادل وجهات النظر حول اهمية خلق وعي سياحي لدى مواطني البلدين ... حيث ابدى السفير الماليزي رغبة بلاده بان تكون ماليزيا احدى الدول السياحية التي يتوجه اليها الكويتيون لتمضية اجازاتهم.

كما جرى بحث افضل الوسائل لتدعيم التعاون الثقافي بين البلدين.

وفي وقت لاحق اجتمع مدير ادارة الصحافة والثقافة مع المستشار في سفارة السنغال لدى الكويت عبدالقادر نجاي ...

وقال الخضر ان البحث بينهما تناول سبل تعزيز التعاون الثقافي بين الكويت والسنغال.

تعليمات جديدة حول أبناء الكويتيين من زوجات مصريات

فهد الميع: نعاني مشكلة الحاق أبناء المطلقات بالمدارس المصرية

فقدان جوازات سفر المصطافين أبرز مشاكلنا هذا الموسم

■ موافقة مجلس الوزراء مطلوبة للراغبين في الزواج بغير كويتيات

القاهرة من عائشة الرشيد:

لا يزال مكتب رعاية المصالح الكويتية بالقاهرة يعاني من مشكلة ابناء الكويتيين من امهات مصريات وتركهم أباؤهم في القاهرة.

وقال فهد الميع رئيس القسم الاعلامي ورئيس القسم القنصلي بالوكالة في مكتب رعاية المصالح الكويتية في تصريح خاص لـ «القبس» ان المكتب يقوم بالاتصال بهؤلاء الاباء لحثهم على الوفاء بالتزاماتهم اتجاه ابنائهم من الزوجات المصريات.

وقال ان من ابرز المشاكل الاخرى على هذا الصعيد هو ان بعض المواطنين الكويتيين طلقوا زوجاتهم المصريات ولهم ابناء منهن لا يزالون في حضانة مطلقاتهم ولدى هؤلاء المطلقات بعض المستندات الرسمية مثل شهادات ميلاد الابناء وجوازات سفرهم ولا تستطيع الزوجة الحاق ابنها او ابنتها في المدارس المصرية باعتبارهم غير مصريين ويقوم المكتب الذي يواجه بهذه الحالات بمخاطبة الجهات المعنية بالقاهرة لحل مشكلة الحاقهم بالمدارس المصرية بعد استيفاء المستندات المطلوبة من ابائهم في الكويت.

وعن الحالات الجديدة للمواطنين الكويتيين الذين يرغبون في الزواج من مصريات قال الميع ان بعضهم يحضر الى المكتب ومعه اعلام رسمي صادر عن وزارة العدل بالكويت مصدق من الخارجية الكويتية ولكن المكتب لم يتلق الموافقة على انهاء اجراءات زواجهم من وزارة الخارجية الكويتية لذلك نرى اخطار كل من يرغب في الزواج من مصرية ان يحضر معه كتابا من وزارة الخارجية بعدم اعتراضها على هذا الزواج حتى لا يتحمل اعباء مصاريف السفر ذهابا وايابا دون استيفاء هذا الشرط.

واعلن الميع ان وزارة الخارجية اخطرت مكتب رعاية المصالح الكويتية بالقاهرة بان من يرغب في الحصول على «موافقة زواج من غير كويتية» عليه مراجعة وزارة الخارجية ومجلس الوزراء الكويتي حيث وضعت مجموعة من الضوابط لزواج الكويتيين من غير كويتيات حرصا على مستقبل الاسرة الكويتية من ناحية وعلى مصير ابناء الكويتيين الذين يتزوجون من غير كويتيات.

ومن جهة اخرى قال الميع: ان الموسم السياحي لهذا العام في مصر يشهد حضورا مكثفا من العائلات الكويتية والشباب الكويتي خاصة القادمين في مجموعات عن طريق الشركات السياحية وقد نشأت بعض المشاكل خلال هذا الصيف من بينها فقدان البعض لجوازات سفرهم اثناء السياحة بالقاهرة دون ان تكون لديهم اية معلومات عن الجواز المفقود او حتى رقم هذا الجواز.

وناشد الميع المواطنين الكويتيين المصطافين في القاهرة ضرورة اصطحاب صورة من الجنسية حتى يتسنى للمكتب الرجوع الى وزارة الخارجية عند فقد جوازات السفر نتيجة الاهمال وشدد على ضرورة العناية بالجواز ووضعه في مكان امين لاعتباره من اهم الوثائق المتعامل بها دوليا معربا عن استعداد المكتب لحفظ جوازات سفر المواطنين الكويتيين لديها لحين مغادرتهم القاهرة.

واوضح الميع: ان كل من يفقد جواز سفره فانه لا بد ان يقوم بابلاغ الجهات المعنية بتحرير محضر بقسم الشرطة الذي فقد في دائرته الجواز حتى تقوم الشرطة بدورها في البحث عن جواز السفر، وابلاغ المكتب بهذا الاجراء ليستخرج وثيقة سفر موقتة للمواطن يعود بها الى الكويت وتسحب منه في مطار الكويت لدى وصوله ويتعين عليه ان يقوم باجراءات جديدة لاستخراج بدل فاقد لجوازه من الكويت.

سفيرنا الجديد بالامارات يجتمع بحاكم عجمان ومع وزير الدفاع

اجتمع سفيرنا الجديد لدى دولة الامارات العربية المتحدة محمد سعود زين الليميع بمسؤولين كبيرين في دولة الامارات العربية المتحدة امس.

ففي امارة عجمان اجتمع الليميع بعضو المجلس الاعلى للاتحاد بدولة الامارات العربية المتحدة حاكم عجمان الشيخ حميد بن راشد النعيمي.

وفي دبي اجتمع السفير بوزير دفاع دولة الامارات الشيخ محمد بن راشد.

ويأتي هذان الاجتماعان بمناسبة تسلم السفير الليميع لمهام منصبه في دولة الامارات العربية المتحدة.

الوفيات في الكويت

● محمود علي عبدالله تيفوني (٧٥ سنة) العنوان: كيفان ديوان تيفوني ق ٤ ش ٤٠ م ١ ت: ٨١٣٥٨٣.

● اسماعيل عبدالله اسماعيل البدر، (٨٠ سنة) العنوان: العديلية ق ٢ ش ٢٦ م ٨ ت: ٢٥٤٦٦٠٦.

● بدر ناشع الذيب المطيري (٦٥ سنة) ـ الرقة ق ٧ ش ٧ م ٢٦٦ ت: ٣٩٤١٤٩٣.

● أحمد ناصر النصرالله (٥٤ سنة) العنوان: ضاحية عبدالله السالم ق ٤ ش صنعاء م ٥٢ ديوان النصرالله ت: ٢٥٦٠٨١٠.

● عفيفة حسن عبدال (٥٦ سنة) العنوان: الدسمة مسجد النقي ت: ٥٣١١١٩١.

بسم الله الرحمن الرحيم

جامعة الكويت
عمادة القبول والتسجيل

إعلان

بشأن الطلبة المقبولين بكلية الطب والطب المساعد

على الطلبة المستجدين المقبولين بكلية الطب وكلية العلوم الطبية المساعدة للفصل الدراسي الأول ١٩٨٧/٨٦ مراجعة عمادة القبول والتسجيل بالعديلية اعتباراً من يوم السبت ١٩٨٦/٨/٣١ مصطحبين معهم صورة شخصية واحدة وذلك لاستلام اشعارات القبول و بطاقات اختبار مستوى اللغة الانجليزية.

علماً بأن جدول اختبارات مستوى اللغة سيكون على الشكل التالي:

أولا : كلية الطب .

من الساعة ٨٫٣٠ صباحاً يوم الاثنين ١٩٨٦/٩/١ وذلك في المدرجات ١٠٥/١٠٦/١١١/١١٢ بمبنى كلية العلوم الطبية المساعدة بالشويخ.

ثانيا : كلية العلوم الطبية المساعدة .

من الساعة الثامنة صباح يوم الثلاثاء ١٩٨٦/٩/٢ وذلك في المدرجات ١٠٣/١٠٦/١١١/١١٢ بمبنى كلية العلوم الطبية المساعدة بالشويخ.

شقق كنزنجتون لندن ـ الفخمة...
HUNTINGDON HOUSE

شقق مؤثثة حديثا من غرفة نوم واحدة إلى ثلاث غرف. تحتوي على مطبخ حديث فاخر وحمام فخم وتليفزيون ملون وتليفون خاص. خدمة يومية.

حدائق، موقف للسيارات تحت سطح الأرض، متوفر أيضا تليكس وجميع خدمات السكرتارية لرجال الأعمال.

٦ بنت هاوس (Penthouse) توضع في خدمتكم اوائل سنة ١٩٨٦

...حللت أهلا ووطئت سهلا

للحجز والمزيد من المعلومات: 202 Cromwell Road, London SW5 0SW Telephone 01-373 4525 Telex 25293 Hunten-G

آل الرفاعي
في سوريا والكويت
ينعون فقيدهم
الحاج فريوان الخلف الرفاعي
تقبل التعازي في منزل احفاده بجليب الشيوخ قطعة ٤ مقابل محطة المواصلات الجديدة

عائلة الذيب المطيري
ينعون ببالغ الحزن والاسى وفاة فقيدهم
المرحوم
بدر ماشع الذيب المطيري
تقبل التعازي بمنزله الكائن في ضاحية صباح السالم / قطعة ٦ الدخل المتوسط منزل ١١٥ قرب روضة الخمائل.
انا لله وانا اليه راجعون

بسم الله الرحمن الرحيم
شكر على تعاز
عائلتا / الحجي أحمد والشعيب
يتقدمون بجزيل الشكر وعظيم الامتنان
الى كل من تفضل بمواساتهم بوفاة
فقيدتهم المرحومة
شريفة الحجي أحمد اسماعيل
سواء بالحضور شخصياً الى
جزيرة فيلكا أو برقياً أو هاتفياً
سائلين الله ان لا يريهم مكروهاً بعزيز
إنا لله وإنا اليه راجعون

الباب المفتوح

اعداد: أحمد شمس الدين

شكاوى واستفسارات هاتفية

محلات خيطان

نحن سكان منطقة خيطان الجديدة نمتلك بعض المحلات التجارية والتي تم قفلها منذ سنة تقريبا، وكلما جاءنا مستاجر جديد ووقعنا معه العقد ذهب الى البلدية لتسجيل المحل باسمه قيل له ان بعض المحلات في خيطان الجديدة موقوفة عن العمل، علما بأن بقية المحلات لا تزال تعمل بالشكل الطبيعي، وان هذه المحلات الموقوفة مبانيها ليست قديمة فقد شيدت منذ حوالي ثماني سنوات لا اكثر لذلك نطلب مساعدة البلدية، واستفسارنا عن السبب في عدم الافراج عن محلاتنا كي نسترزق من خلالها.

عنهم م.ف.هـ

استفسار حول تصريح وكيل ديوان الموظفين

انا خريج هندسة تطبيقية عام ٧٤ امضيت سنتين بعد الثانوية في معهد الهندسة التطبيقية التابع لوزارة الاشغال العامة والذي انضم لمعهد التكنولوجيا التطبيقية عام ٧٦، واصبحت مساعد مهندس وتعينت على الدرجة الخامسة بدون (٣ علاوات).

وقد صدر قرار من مجلس الخدمة المدنية في ٨٦/٤/٥ طبق منذ ٨٦/٧/١ باضافة ثلاث علاوات لمن سبق وان تخرج من المعاهد التطبيقية فهل انا ممن يطبق عليهم القرار.. افيدوني.

ح.ع.

«سندويتش» غير نظيف

اشتكى للباب المفتوح بعض الموظفين في وزارة الشؤون الاجتماعية والعمل من كافتيريا مجمع الوزارات الواقع بين وزارة الشؤون ووزارة التجارة حيث لا يحافظ العاملون فيه على النظافة وقد قدمت لهم (ساندويتشات) غير نظيفة، وعندما اشتكوا للمسؤولين في الكافتيريا بدلوا (الساندويتشات) وقالوا (اسفين) وهم يطالبون بتشديد الرقابة على الكافتيريا لسلامة الموظفين والذين يتناولون طعام الافطار في الكافتيريا او يطلبون (سفري) حتى لا يحدث تسمم جماعي بسبب عدم النظافة.

أ.ع

اريد زوجتي

اعمل موظفا في القطاع الخاص بمرتب شهري قدره ٢٥٠ دينارا بالاضافة الى العمولات والتي قد تصل الى ٦٠٠ او ٧٠٠ دينار شهريا بالاضافة الى راتبي المحدود واستمررت على هذه الحالة منذ اكثر من خمس سنوات واستاجرت شقة واثثتها بالكامل منذ سنتين وتقدمت للادارة العامة للهجرة بطلب احضار زوجتي ولكن رفض طلبي بحجة ان راتبي ٢٥٠ دينارا ولا استطيع اعالتها ولكن حالتي ميسورة فماذا افعل؟!

س.خ

المياه في الفردوس

تقدمنا بطلب ايصال المياه الصليبية لمنازلنا في الفردوس لاستعمالها بالزراعة ووعدونا انها تصل في مارس الماضي ولم تصل حتى الان مما ضاعف استهلاك المياه الحلوة في الغسيل والاستعمال وري المزروعات والمياه الحلوة تصلنا ضعيفة وتحدث في شبكتها باستمرار انفجارات فنطلب من الوزارة الاسراع في ايصال المياه الصليبية.

خ.م

مدير عام منطقة الشعيبة الصناعية

تخصيص ساحات انتظار السيارات جاء لدواع أمنية فقط

تلقي «البابا المفتوح» ردا من مدير عام منطقة الشعيبة الصناعية سليمان خالد الحمد حول شكوى بعض موظفي المنطقة من التفرقة والتمييز في اماكن انتظار ووقوف السيارات.

يقول الرد: نظرا لدواعي الامن وحرصا على سلامة المنطقة الصناعية ـ قامت الادارة العامة لمنطقة الشعيبة الصناعية بالاتفاق مع الشركات العاملة داخل المنطقة بتخصيص ساحتين لانتظار سيارات الموظفين: الساحة الشمالية ـ خصصت لسيارات العاملين بالادارة العامة والشركات المتوطنة في النطاق الشمالي من المنطقة.

الساحة الجنوبية ـ خصصت لسيارات العاملين في الشركات المتوطنة في النطاق الجنوبي من المنطقة والساحتان متماثلتان تماما من حيث الخدمات المتوفرة فيهما من اجهزة هواتف واماكن مظللة لانتظار الموظفين ويرادات ماء ودورات مياه.

تم الاتفاق مع شركة النقل العام الكويتية على تخصيص عدد كاف من الحافلات المكيفة على مدار الـ ٢٤ ساعة لنقل الموظفين من اماكن انتظار سياراتهم الى مواقع عملهم بداخل المنطقة وهذا يعني ـ عدم وجود مسافات طويلة للسير على الاقدام يعاني منها الموظفون اذ ان اماكن وقوف الحافلات غير بعيدة عن اماكن انتظار السيارات ولا يفصل بينها سوى نقطة التفتيش.

اما بالنسبة لاماكن انتظار سيارات موظفي شركة البترول الوطنية ـ فقد قامت الشركة بتظليل اماكن انتظار سيارات موظفيها على نفقتها الخاصة ومن المنطقي ان استخدام هذه المواقف يجب ان يكون قاصرا على موظفي الشركة دون غيرهم وليس في هذا تفرقة في المعاملة وانما هو حق لهم.

وليس هناك الزام على الجهات الحكومية والمؤسسات العامة بتوفير مظلات لسيارات الموظفين في المواقف العامة.

● سليمان خالد الحمد

مهندسو المواقع في هيئة الاسكان

نحن مهندسي الهيئة العامة للاسكان العاملين في المواقع، نود ان نطرح هذا السؤال على مسؤولي الهيئة ومسؤولي الخدمة المدنية والسؤال على الوجه التالي: ان المهندس العامل في الهيئة لو فرضنا انه في الدرجة الرابعة من السلم الوظيفي اذا كان يعمل داخل الادارة فان حصته من ساعات العمل في الاسبوع هي (٣٤) ساعة اسبوعيا واذا كان يعمل في المواقع فان حصته (٤٨) ساعة اي بزيادة عن زميله العامل داخل الادارة بمقدار (١٤) ساعة اسبوعيا، ولو فرضنا ان المهندس في الدرجة المذكورة ياخذ راتبا مقداره (٥٠٠ دينار) شهريا فان المهندس العامل في المواقع ياخذ راتبا يساوي (٥٠٠ دينار) + (١٠٠ دينار) وتسمى علاوة موقع، تقطع منه عند القيام باجازة دورية ولا تحسب من راتبه.

والسؤال هل المائة دينار هذه علاوة موقع اي بدل طبيعة عمل ام هي بدل الساعات الاضافية التي يقوم بها زيادة عن زميله المهندس في الادارة. فاذا اخذنا بالرأي الاول وهي انها علاوة موقع اي بدل طبيعة عمل ومن حق الهيئة (الادارة) اقتطاعها عن قيام المهندس باجازة دورية فاين اجر الساعات الاضافية المذكورة اعلاه.

واذا اخذنا بالرأي الثاني وهي انها من الراتب الاساسي حيث العمل (٨) ساعات يوميا وليس (٦) ساعات فكيف تقطع من الراتب عند القيام بالاجازة، وهل هذا المبلغ المائة دينار يعادل (١٤) ساعة عمل، علما بانها الان لا تحتسب هذه الزيادة من الراتب الاساسي.

وبذلك يتساوى المهندس العامل بالادارة مع المهندس العامل بالمواقع بهذه الساعات الاضافية وتحت ظروف الموقع القاسية، فهل هذا مطابق لقوانين الخدمة المدنية.

اننا نرفع هذا الاستفسار لادارة الهيئة وعلى رأسها وزيرها ناصر الروضان ومديرها العام الدكتور ابراهيم الشاهين للنظر فيه واعطاء كل ذي حق حقه.

مهندسو المواقع في الهيئة العامة للاسكان

تطبيق الاسلوب الحديث بتوزيع فواتير الكهرباء بعد عشرة ايام في الاندلس والصليبخات والجهراء

● سالم الخرقاوي

خلال عشرة ايام سيتم البدء بتطبيق الاسلوب الحديث المتبع في توزيع قوائم فواتير الكهرباء والماء على سكان مناطق الاندلس والصليبخات والجهراء بعد ان تم اتخاذ كافة التدابير والاجراءات اللازمة للنظام الجديد هذا ما صرح به «للباب المفتوح» سالم الخرقاوي مدير ادارة شؤون المستهلكين بوزارة الكهرباء والماء..

نطالب بتغيير موعد برنامج «طريق الحرير»

لنا رجاء من تلفزيون الكويت بان يغير موعد برنامج طريق الحرير الذي يقدم يوم الجمعة بوقت واحد مع برنامج المصارعة الحرة.

والسبب في مطالبتنا بهذا التغيير هو ان برنامجا مثل طريق الحرير ينتظره الكثيرون نظرا لاهميته ونجاحه الكبير لا يجب ان يكون في وقت واحد مع برنامج ناجح اخر وهو المصارعة الحرة. مما يضطر الكثيرون الى التركيز على احد البرنامجين او تسجيل احدهما وفي هذا اهدار للجهد والوقت، في حين يمكن وضع طريق الحرير بدل موعد السيارة العجيبة ليتسنى للمعجبين به من الفرجة عليه.

ولكم نتمنى ان تلبوا طلبنا بما عرف عن ادارة التلفزيون من رغبة في تلبية طلبات المشاهدين.

سالم عبدالله

الى وزارة الاعلام مع التحية

مما يلفت انتباهنا دائما بان الصحف المحلية والاذاعة والتلفزيون تقوم بنشر واعلان عن برامج الاذاعة والتلفزيون كما تقوم بنشر واعلان برامج اذاعة القرآن الكريم وذلك تسهيلا للمستمعين والمشاهدين لمتابعة كل ما يرغبون الاستماع اليه من برامج مفيدة واغاني محببة لهم الا اننا نفتقد بشدة عرض برامج اذاعة البرنامج الثاني والتي تبث برامجها منذ الساعة الواحدة ظهرا ولغاية السابعة مساء.

وان هذه الاذاعة تحتوي على كثير من المواد المفيدة للمواطن وهي برامج الاذاعة بين المواطن والمسؤول اذ يلتقي المواطنون مع المسؤولين بالدولة وعلى الهاتف مباشرة وذلك لشرح وحل كل الامور التي تتعلق في حياة المواطنين في كافة المجالات، كما ان هذه الاذاعة تذيع لنا الاغاني والحفلات الشعبية والتمثيليات المحلية وفوائد كثيرة في الحقيقة لمسناها في هذه الاذاعة.

ان ما يضيع علينا المتعة والاستمتاع لهذه الاذاعة هو عدم نشر برامجها الى جانب برامج اذاعة البرنامج العام والتلفزيون.

لذا نوجه اقتراحنا هذا الى المسؤولين بوزارة الاعلام ونناشدهم على اهمية وضرورة نشر برامج اذاعة البرنامج الثاني بالصحف وفي الاذاعة نفسها عند بداية برامجها، وان ما نلاحظه منذ فترة يكتفي فقط بعبارة (والان تنضم موجات اذاعة البرنامج الثاني الى موجات البرنامج العام لنقل نشرة الاخبار من الاذاعة والتلفزيون).

راجين ان يلاقي طلبنا هذا الاهتمام منكم.

حسين العليان

«شواذي» في العمرية

● شواذي العمرية

اشتكى عدد من سكان منطقة العمرية من وجود ثلاثة قردة احدها كبير الحجم اما الاخران فاحجامهما متوسطة تمرح وتسرح في المنطقة منذ اكثر من اسبوع حيث تعرض احدها الى احدى المواطنات مما حدا بها الى اخذ احدى عشرة حقنة على مدى يومين متتاليين.

والسؤال الموجه الى جهات الاختصاص من هو المسؤول عن هذا التسيب «القردي» والى اي الاماكن تنتمي ... كم كنا نود لو تمكن احد مصورينا من التقاط لقطة للقردة ولكن يبدو ان امر ملاحقتهم ليس بالهين حيث يتبعون فوق الاسطح في حفيانة قسرية على اهل المنطقة ...

وبما ان الامر لم تتطور خطورته بعد الى اصابات بليغة بين السكان فانه بات من الاهمية بمكان الاسراع بالقاء القبض على «شواذي» العمرية ...

فواتير اشتراك الهاتف السنوية تصل للمشتركين بعد انتهاء المدة القانونية للسداد

وزارة المواصلات ارسلت فواتير اشتراك الهاتف السنوية المقررة بمبلغ ٣٠ دينارا وقد استلمها المشتركون في وقت واحد كما هي العادة كل سنة.

الا ان الامر الملفت للنظر ان الفاتورة مذيلة بملاحظة في اسفلها ذكر فيها انه لاستمرار الخدمة الهاتفية يجب تسديد المبلغ خلال ١٤ يوما من تاريخ الفاتورة والعجيب ان تاريخ الفتورة في ٨٦/٨/١ بينما وصلت الى اصحابها في ٨٦/٨/٢٠ بعد عطلة عيد الاضحى مباشرة، فاذا كانت الفواتير الصادرة عن الوزارة تتاخر في بريدها عشرين يوما فكيف تطلب هي من المشتركين السداد خلال ١٤ يوما بينما الفواتير وصلت بعد ستة ايام من تاريخ المهلة القانونية صح النوم يا وزارة.

زجاجة دواء

نوجه عناية الاخوة المسؤولين بوزارة الصحة العامة باننا ما زلنا بانتظار ان يتقدم الينا احد المسؤولين والمهتمين بامور الدواء ويستلم زجاجة الدواء التي تطرقنا اليها في عدد سابق كي يقوم بفحصها تلافيا لوقوع اخطاء مشابهة حفاظا على الصحة العامة ...

موجود لدى «الباب»

- جنسية كويتية اصلية باسم عبدالخضر حسن.
- جواز سفر باكستاني باسم افتخار احمد بوت.
- رخصة قيادة خاصة باسم انوار محمد مبارك.
- رخصة قيادة خاصة باسم سهيلة عبدالحميد سلامة.
- رخصة قيادة باسم محمد عبدالحميد تركي.
- رخصة قيادة باسم عبدالحفيظ يوسف اليوسف.
- رخصة قيادة مركبة انشائية باسم عبد الحميد يوسف اليوسف ...
- دفتر ترخيص سيارة باسم حسين فنيان ضاحي.

تعالوا إلى حفلة الأطفال الدوّارة في المطعم الدوّار

تعالوا وشاركونا المرح مع عائلاتكم واستمتعوا بالألعاب والمسابقات والموسيقى وجوائز قيمة ومفاجآت وهدية لكل طفل، كل يوم جمعة ... من الساعة ٤ - ٧ مساء، ٤ دنانير للشخص.

كل يوم بوفيه غداء فاخر

لمزيد من المعلومات والحجز يرجى الاتصال:
تلفون: ٢٤٢٨٤٠٣-٢٤٢٨٤٠٧-٢٤٢٨٤٣٣-٢٤٢٨٤٣٩-٢٤٢٨٤٤٢
برج الشرق - شارع أحمد الجابر - بين مجمع دسمان وبنك برقان

٥ سفن شراعية و٢٠ شابا في رحلة تجسد رحلات الغوص

● تامر ابراهيم السيار

●طه ياسين

● تناول الفطور جماعيا

«تصوير صباح العاني»

كتب هادي الشمري:

يستعد النادي البحري الكويتي لاحياء ذكرى الغوص ابتداء من ٢ سبتمبر المقبل لمدة ثلاثة ايام.

وقد تم امس تجهيز خمس سفن شراعية من نوع «شوعي» في موقع يوم البحار الكويتي لاستخدامها في رحلة الغوص والتي يشارك فيها ٢٠ شابا وعشرة نواخذة من كبار السن حيث يركب في كل سفينة اثنان من الشباب واثنان من النواخذة وذلك لاحياء ذكرى الغوص في منطقة «جليعة الصيد» في مياه ضحلة يتراوح عمقها بين مترين وثلاثة امتار.

احياء التراث

● تامر ابراهيم السيار مساعد امين سر النادي البحري ورئيس اللجنة الثقافية والاجتماعية قال ان رحلة الغوص هذه تهدف لاحياء ذكرى الغوص حيث سيمارس فيها الشباب باشراف كبار السن الغوص والتدرب عليه وذلك باستخدام المعدات القديمة ليتعرف عليها الشباب وكذلك ليتعرفوا على السفن القديمة وطريقة صيانتها وتجهيز معداتها.

●طه ياسين عبدالله: نوخذة لاحدى السفن قال لقد صعدنا المحامل وهي سفن الشوعي حتى ننشف عنها الماء ثم مسحناها «بالشونه» وهي عبارة «ودك» وهي الدهن الطبيعي من شحوم الاغنام يذوب على النار ويخلط مع «التورة» وهي الاسمنت الابيض ثم «نشون» فيه المحامل التي نمسحها لاغلاق الشقوق في جوانب السفينة. وبعد ما تنشف «الشونة» تدخل السفينة البحر حتى يتمدد الخشب بالماء لاغلاق الشقوق.

وبعد ذلك نجهز «الدقل» والمجادف والشراع وعدة الغوص مثل الدين والحجر والزبيل والشماشيل والقطام والايده وخمسة قراقير وقد احضرناها من المتحف الوطني للاثار.

● رجب علي رجب، قال ان الشباب المشارك عنده الحماس ليتعلم ويمارس الغوص ويشارك في كل شيء مثل خياطة الشراع وطلاء السفينة وبعضهم شارك في رحلة الغوص لتمضية وقت الفراغ. وللغوص انواع مثل الخانجية والتي تسبق الغوص الرسمي لمدة ١٢ يوما والغوص الرسمي لمدة اربعة اشهر والخماس وذلك بتاجير سفينة من النواخذة حيث ياخذ النوخذة نصف الخمس والباقي بين الغاصة، ومن انواع الغوص المترابعة والردة والرديدة.

● صالح عيسى المكيمي، قال: شاركت بالغوص منذ كان عمري ١٣ سنة «تباب» وذلك مع والدي واستمررت في الغوص حتى وصل عمري ٤٠ سنة والغوص في وقته حلو ورزق للناس لكن لما جفانا الغوص طلع لنا النفط وهذه الرحلة اعادة لذكرى الغوص واشكر المنظمين لها، وستكون هذه الرحلة باستخدام المعدات القديمة وليس فيها وسائل الرفاهية الحديثة مثل الاكسجين والملابس الحديثة.

● علي نعمة الخشتي، قال: نستخدم الفتايل وهي من القطن لادخالها في شقوق الخشب لاغلاقها وسوف نقوم بتعليم الشباب لبس الشمشول وكيفية ربطة «تكه» ولباس الغوص الواقي من «الدول» وسنمارس الغوص في جليعة الصيد في «بحر رق» عمقه قليل وسوف نستخدم الجامات لرؤية المحار داخل البحر حتى ينزل عليها الغواص لالتقاطها والصعود لسطح البحر، وسوف نستمر بالغوص منذ بزوغ الشمس وحتى قبل المغرب بساعة حيث يتناول المشاركون بالغوص العشاء ويعودون للشاطىء برفع الاشرعة حسب اتجاه الريح او ينقلهم «لنج» للشاطىء ليناموا في شاليه القليعة وكنا في السابق ننام على ظهر السفينة فوق البناديل او فنة الثغر او الصدر.

● نجيب القبندي امير الغوص قال سوف نتابع رحلة الغوص على المحمل ونمد الغاصة بما يحتاجونه من معدات ومؤن وماء واغذية ونقدم لهم كل مساعدة اثناء رحلة الغوص.

● التمر واللبن غذاء اهل البحر

● تجهيز السفن

عطلة الخميس تبدأ في التربية ١٤ سبتمبر المقبل

اصدر وزير التربية انور النوري قرارا بشأن الغاء دوام يوم الخميس استثني فيه الفترة من ١٩٨٦/٩/١ الى نهاية ١٩٨٦/٩/١٤ من هذا الالغاء. على ان يستمر العمل بجدول امتحانات الدور الثاني سبتمبر ١٩٨٦ المعلنة لصفوف النقل والشهادات العامة كما هي بما فيها يوم الخميس.

الدور الثاني لامتحانات جامعة القاهرة في سبتمبر المقبل

اعلنت ادارة البعثات في وزارة التربية انه تقرر عقد امتحان الدور الثاني في سبتمبر المقبل بكليات جامعة القاهرة للطلاب المنقولين لفرقة اعلى بمادة ومادتي تخلف.

وتحددت مواعيد الامتحان كما يلي: لـ كلية الحقوق ١٩٨٦/٩/٢٠ ب ـ كلية الاداب ١٩٨٦/٩/١٣ ـ ج ـ كلية التجارة: لم تحدد (خلال سبتمبر).

ولن يسمح للطالب الراسب او الغائب عن دور سبتمبر ٨٦ باداء الامتحان في هذه المواد في دور مايو ١٩٨٧، واذا رسب الطالب في مادة او مادتين في دورة مايو ٨٧ وكان متخلفا بمادتين من دورة سبتمبر ٨٦ يبقى راسبا في فرقته للعام ١٩٨٨/٨٧.

الناجحون بجامعتي طنطا ودولة الامارات

اعلنت ادارة البعثات بوزارة التربية اسماء الطلبة الناجحين في امتحان نهاية العام الدراسي ٨٦/٨٥ بكلية الحقوق بجامعة طنطا وهما: حيدر عبدالله جاسم بهمن السنة الاولى ناجح ومنقول بمادتين وعبدالسلام عمر ساير العصيمي السنة الاولى ناجح ومنقول بمادتين.

كما اعلنت ادارة البعثات نتائج عدد من الطلبة الكويتيين بكلية الاداب بجامعة الامارات العربية المتحدة للعام الدراسي ٨٦/٨٥ وهم: جاسم محمد يوسف الرويس ـ السنة الثانية ـ اعلام ناجح، احمد ناصر حنيف المزيعل ـ السنة الثالثة ـ اعلام ناجح، عدنان عبدالعزيز احمد الراشد ـ السنة الثالثة ـ اعلام ناجح، محبوب خالد محبوب العامر ـ السنة الرابعة ـ اعلام تخرج.

تنقلات بين الموجهين والموجهات بالتربية

اصدر وكيل زارة التربية قرارا بنقل بعض الموجهين والموجهات الفنيين من مراكز عملهم الحالية الى مراكز عمل اخرى وذلك اعتبارا من اول سبتمبر المقبل. وفيما يلي اسماء المشمولين بالنقل: محمد عبدالله حسين ـ عبدالله داود الجراح ـ احمد عبدالله الشطي ـ بدرية صالح الخطيب.

حقيقة «الطبق الطائر في سماء الكويت»!

صيادون لـ القبس: وهج فجر الجمعة ضوء فسفوري قادم من منطقة الحرب

كتب هادي الشمري:

اكدت مصادر مطلعة لـ القبس ان ما نشر مؤخرا من ان عددا من المواطنين شاهدوا طبقا طائرا في سماء الكويت فجر الجمعة الماضي، ما هو في الحقيقة الا وهج ضوء فوسفوري وادعى ١٧ شخصا انهم شاهدوا جسما بيضاويا مضيئا في السماء بمنطقة «الابرق».

واكد الرؤية ثلاثة شباب كانوا يمارسون «الحداق» في الساعة الرابعة من فجر الجمعة الماضي، وقد حضروا الى القبس لتاكيد رؤية اخوانهم في الابرق، وهم يوسف رمضان طالب مستجد في معهد الكويت للتكنولوجيا التطبيقية وعبدالعظيم العلي وعبدالعزيز المنديل من ثانوية الجاحظ، حيث قالوا: بينما كنا على شاطىء الشعب نحدق رأينا على الجهة اليمنى منها ضوءا ينعكس على البحر وذلك في الساعة الرابعة والثلث بعد صلاة الفجر والضوء على شكل (باراشوت) ولم نهتم به وتابعنا عملية صيد السمك واستمررنا حتى طلوع الشمس، حيث وصل الى جانبنا طراد وفيه اثنان كانوا واضعين «طاروق» لصيد السمك و(سولفنا) عن الصيد ولم يذكرا انهما شاهدا اي شيء.

وقال: نحن لا نؤمن بالاطباق الطائرة فقد سمعنا عنها في السابق ولم نتحقق منها وكانت ليلة الخميس مقمرة وفيها رطوبة وكان الضوء الذي شاهدناه ابيض اللون وأخف من شعاع الشمس ولم نسمع اي صوت واستمر لمدة دقيقة ونصف وشاهدنا في مكانه دخانا ابيض توزع في السماء واختفى تدريجيا.

ونعتقد ان الذي شاهدناه ليس من نوع الالعاب النارية والضوء كان متجانسا وليس هناك اي مصدر للضوء.

● الصيادون يتحدثون لـ القبس

الكندري: ٥٦٥ المجموع الكلي لمخالفات النظافة

● عيسى الكندري

دعا مدير ادارة النظافة العامة واشغالات الطرق عيسى الكندري المواطنين للحد من مخلفاتهم.

واشار الى ان جملة القمامة على مستوى دولة الكويت تتراوح بين ٢٥٠٠ الى ٣٠٠٠ طن يوميا.

واضاف ان حصيلة مخالفات النظافة العامة وبيع الصادرات قد تجاوز مبلغ ٧٦ الف دينار.

وطالب اصحاب السيارات عدم ترك سياراتهم المهملة.

وقال ان عدد السيارات المهملة قد بلغ ١٢٤٤٥ سيارة، وان المجموع الكلي للمخالفات ٥٦٥ مخالفة.

وذكر الكندري ان مجموع العمال الذين انهيت خدماتهم خلال المدة من ٨٥/٧/١ حتى ٨٦/٦/٣٠ بلغ ٢٢٥٨ عاملا.

ضبط شخص يصنع الخمور بالفنطاس

● المتهم والخمور المضبوطة

القى رجال مباحث الفنطاس القبض على المدعو رينا لدواسي.ج بتهمة تصنيع الخمور وترويجها مقابل مبلغ من المال.

وعلى ضوء تحريات رجال المباحث تمت مداهمة مسكن المتهم وبتفتيشه عثر على الادوات المستعملة في تصنيع الخمور وكمية من الخمور الجاهزة للاستعمال وقد اعترف المتهم لدى استجوابه بانه يقوم بتصنيع الخمور وبيعها لزملائه لقاء ١٠ دنانير للزجاجة. وقد تمت احالة المتهم والمضبوطات الى جهة الاختصاص.

● بدر محمد عبدالوهاب الجوعان، ندب من العمل بوظيفة رئيس قسم النشاط المدرسي بمنطقة حولي الى العمل بوظيفة مدير مكتب الوزير.

● عاهد عبدالفتاح عبدالحميد، تسلم عمله الجديد كمدير لقسم العلاقات العامة في الشركة الكبرى للدعاية والاعلان.

● فريدة عثمان فرج، اقامت حفلة للاهل والصديقات لمناسبة عودة صديقتها من الديار المقدسة.

● عبيد سعود المطيري، غادر البلاد متوجها الى الولايات المتحدة الاميركية لمواصلة دراسته في احدى الجامعات.

يعلن خياط لوبا للسيدات
عن وصول احدث الموديلات مع
احدث انواع شك الخرز لفساتين الحفلات
والاعراس..
مطلوب خياطة او خياط درجة أولى
الاتصال/ ت ٥٦٤٢٢٥٠ / أحمد

استوحيتها من سحر الهوى فيها ...

● هوى الموضة

● سقوط في الطبيعة .

«قطعة قماش مثناة تعني فسحة ما مشدودة على القامة ، وايضاً ذاك الزمن الذي يتظاهر امام الصيف وقد شدت الي الجمال .

من هذه الفلسفة جاءت مجموعة ازيائي الجديدة . وكان استيحاؤها من سحر الهوى فيها . ذلك ان الحدس عبارة عن المؤامرة بين المادة والرغبة . والحقيقة ليست الا في عين الذي ينظر «بها» .

- بهذه العبارات الفلسفية ، الرومانسية ، الغامضة والفنية ، قدم المصمم لوي فيرو موضته المبتكرة لخريف وشتاء ٨٦ - ٨٧ . وبعض النماذج التي قدمها لنا تكفي لتلخيص افكاره الفنية والسماح لنا بالتأمل والقبول ... او الرفض .

توزيع جوائز سمو ولي العهد على المتفوقين بالنادي العلمي

قام النادي العلمي بتوزيع الدفعة الثانية من الجوائز المقدمة من سمو ولي العهد ورئيس مجلس الوزراء للمتفوقين ممن ادوا خدمات للنادي من ابنائه من اعضاء النادي.

وقد كانت هذه الدفعة من نصيب ٣٧ عضوا من اعضاء النادي الذين قدموا خدمات جيده للنادي، حيث سبق هذه الدفعة دفعة اخرى لاعضاء النادي الذين انهوا الدورات الثلاث المقررة في كل قسم من اقسام النادي.

وقد اشاد عدنان المير نائب رئيس مجلس ادارة النادي بمبادرة سمو ولي العهد رئيس مجلس الوزراء هذه واثرها في تشجيع الشباب على تحصيلهم العلمي وتنافسهم الشريف في نيل شرف الحصول على جوائز سموه.

● المير يوزع الجوائز على المتفوقين

عودة وفد النادي العلمي من تونس

عاد الى البلاد وفد النادي العلمي بعد ان اشترك في المعسكر العلمي للنوادي العربية للعلوم المقام في تونس. وقد شارك شباب النادي العلمي بوفد مكون من عشرة اعضاء مشاركين لاخوانهم من الوطن العربي في خمسة معسكرات وهي: معسكر علم الفلك، معسكر علم الكمبيوتر ،معسكر علم الطاقة الشمسية، معسكر علم الالكترونيات، ومعسكر علم البيئة.

ولقد شاركت عدة دول عربية في هذا المعسكر الذي ضم ٢٥٠ مشاركا بالاضافة الى الكويت، والسعودية، ولبنان، والبحرين، وقطر بالاضافة الى عدد كبير من شباب تونس. ولقد نظم هذا المعسكر تحت اشراف الاتحاد العربي لنوادي العلوم.

وقد افتتح المعكسر زكريا بن مصطفى وزير الشؤون والثقافة بتونس ونائب مدير المنظمة العربية للتربية والثقافة والعلوم وعمدة تونس العاصمة وعديد من السادة الاعيان.

وقد قام رؤساء الوفود المشاركة بعمل زيارة للسيد/ عبدالرزاق الزواوي مدير ادارة الشباب والرياضة في جامعة الدول العربية ولقد اثنى الزواوي على هذا التجمع الشبابي العربي ذي الطابع العملي المتخصص وتمنى لهم التوفيق في معسكرهم.

● الوفد لدى عودته للبلاد

أولدزموبيل ١٩٨٦

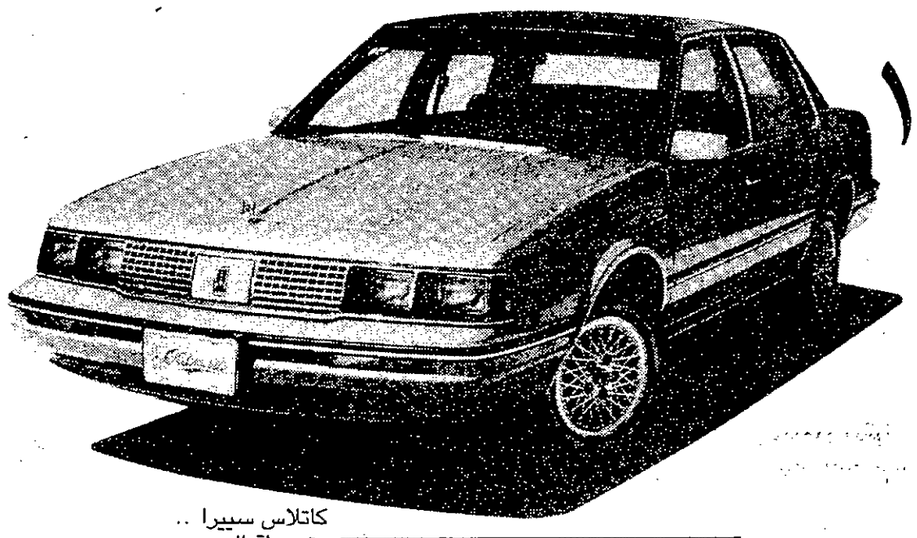

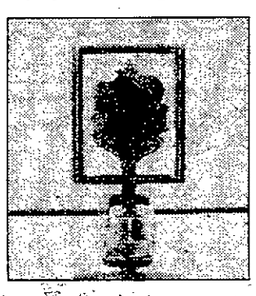

شاهدها في المقصورة..
جرب قيادتها على الطريق

سيارة اولدزموبيل .. الفخامة والقيمة العالية في آن واحد مجموعة اولدزموبيل ١٩٨٦ .. اختيار واسع وتصميم مميز لكل سيارة منها كما عهدتم من اولدزموبيل دائما .
نرحب بزيارتكم في المقصورة لتجربة قيادة أفضل ما تقدمه اولدزموبيل من سيارات .. كي تلمس بنفسك ذلك المستوى من الأداء والجمال في التصميم .
متوفرة أيضا في معارض الشرق والفحيحيل ..
تسهيلات في الدفع والتبديل .. كفالة لمدة سنتين أو ٤٠,٠٠٠ كم مدعومة من جنرال موتورز .

كاتلاس سييرا .. متوسطة الحجم وتقنية متقدمة .

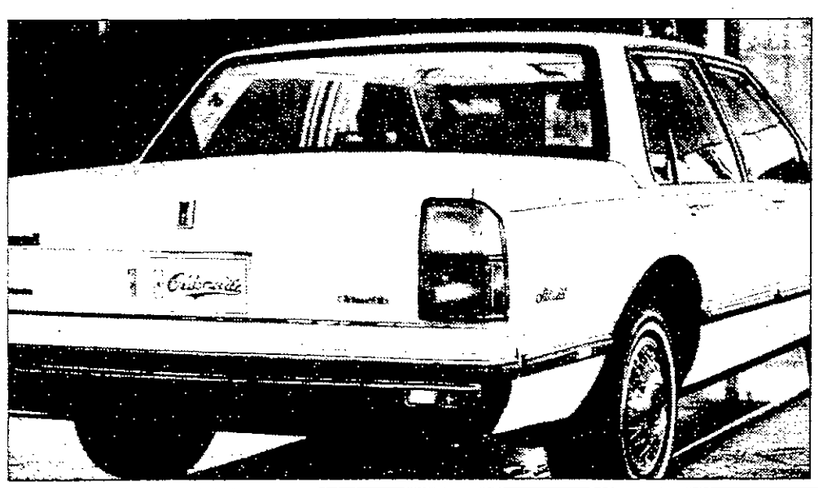

دلتا ٨٨ بروهام .. تصميم وهندسة جديدة لطراز ١٩٨٦

افضل ما تقدمه اولدزموبيل : ريجنسي ٩٨ بروهام .. مكان اوسع وفخامة اكبر

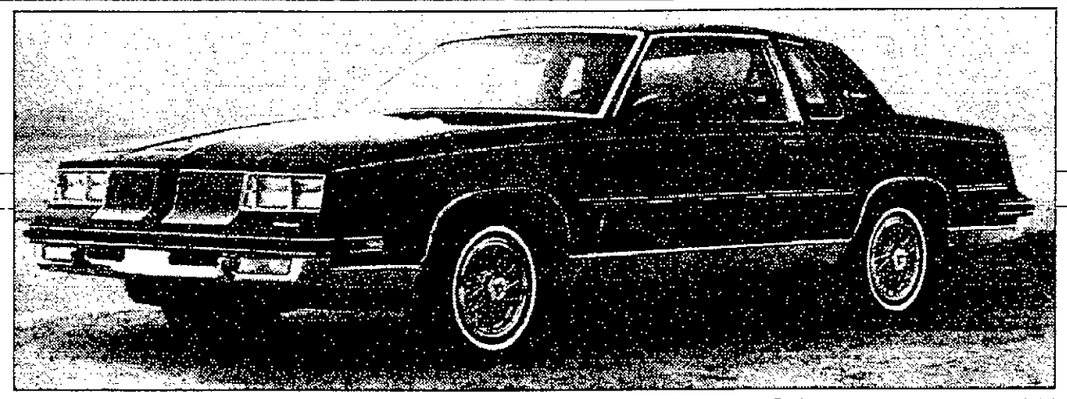

كاتلاس سوبريم بروهام .. راحة معهودة واداء موثوق .

المقصورة هي تعبير عن إدراكنا لضرورة تقديم وعرض السيارات الفخمة في مكان يليق بجمالها وهندستها وبما يليق بتلك الفئة التي تطلب دائما الأفضل والتي اعتادت على الأفضل . مقر صناعات الغانم على شارع المطار بعد جسر البيبسي .

كاديلاك واولدزموبيل في
المقصورة
عهدنا بكم... كعهدكم بنا... أهل التفوق.

GM — تلمس الفارق لدى جنرال موتورز

Oldsmobile — Cadillac

يوسف احمد الغانم واولاده ذ.م.م.
تلفون ٨٤٢٩٨٨/٨٤٣٩٨٨
المقر الرئيسي لصناعات الغانم طريق المطار - الشويخ
كذلك في الشرق تلفون ٢٤٣٨٣٦٥ والفحيحيل تلفون ٣٩١٧٥١٦
إحدى شركات صناعات الغانم

IMPACT & ECHO

اعداد :
حمود محمد البغيلي

لماذا الغزل فقط

ماذا يعني استمرار الشعراء والشاعرات في وقتنا الحالي في نظم القصائد التي تقتصر على الغزل هل هذا يعني اننا لم نعد نرى ما يدور من حولنا من احداث يندى لها الجبين؟!

هذا هو ما اريد ان اتحدث عنه بشكل مختصر يفي الغرض، بدلا من الاطالة في هذا الموضوع او بمعنى أصح يكفي للاجابة عن السؤال المطروح امام من يقرأ ويريد ان يدلي بدلوه في هذا الموضوع.

الذي يتابع ما ينشر بالصفحات الشعبية يجد ان اغلب شعرائنا وشاعراتنا لم يعد مهتما بالظروف الصعبة التي تمر بها الأمة العربية، معلنا هروبه من هذا الواقع من خلال ما يتغزل به، مما يعطي القارىء العربي في كل مكان من انحاء هذا الوطن الكبير الانطباع السيىء عنهم.. فاذا كان هؤلاء الشعراء يتخلون عن متابعة واقعهم بالنقد والتحليل ورصد الاحداث في اشعارهم فمن سيقوم بالكتابة بالشعر الشعبي الذي هو في الاصل المأثور الشعبي لكل مجتمع؟

دعوة مفتوحة لكل من يستطيع ان يكتب قصيدة شعر شعبية ان يكون كريما في عطائه مع هذه الواحة التي تريد ان تخدمه وتخدم المأثور الشعبي لترصد للجيل المقبل كل ما مرت به هذه الامة من ظروف ومشاكل لا حصر لها ليبينوا بذلك مدى اهتمامهم بهذه المواضيع التي تهم كل عربي يهمه الحفاظ والدفاع عن هذه الامة ولو بالشعر الشعبي.

والحقيقة التي يجب ان يفهمها الغافل عن كل ما يجري ان هذه الصفحات الشعبية تقرأ من قبل كل اعداء هذه الامة ويتابعونها متابعة خاصة ليطلعوا بذلك على الفكر السائد، وهم يرصدون من خلالها مدى اهتمام الشعراء الذين هم اللسان الناطق بمشاكلهم الظاهرة والباطنة ويستشفون من ذلك كثيرا من المعلومات التي تفيدهم في خططهم المستقبلية لتدمير وتفكيك هذه الامة التي استطاعت في يوم من الايام فتح المشرق والمغرب والسيطرة على من كانوا يسيطرون علينا اليوم.

هذا ما أريد ان اقوله في هذه العجالة بعد ان حز في نفسي اندفاع الشعراء وراء الكتابات الذاتية التي اسميها «انانية» لانها لا تعبر الا عن احوالهم ومشاكلهم الخاصة بهم وهذا لا يعني انني امنعهم من ان يتغزلوا او ان يدعوا مجال الغزل لانني اعتقد ان ما كتبته يكفي لتذكيرهم بما أردت، ولعل وعسى ان يستجيبوا لهذه الدعوة المخلصة لخدمة كل الاغراض المشار اليها سابقا وانا بانتظار مشاركة الشعراء والشاعرات واتمنى ان تكون دائمة ومستمرة في العطاء الصادق البعيد عن الاسفاف والتكلفة والمعبر عن واقع الأمة ولا أنسى ان هناك العديد من المواضيع الاجتماعية والاقتصادية التي هي بحاجة للمتابعة من قبل هؤلاء الادباء والى ان نستقبل قصائدكم نستودعكم رعاية الله وشكرا على تعاونكم.

حمود

رأي في الاغنية

تستضيف الواحة الشاعر المعروف عبد المحسن الرفاعي ليدلي برأيه حول مستوى الاغنية الشعبية ويوضح لنا اسباب تدني الاغنية وانحرافها عن خط سيرها الطبيعي حيث قال :

■ كلمات الاغنية يجب ان تعجب قبل ان تطرب

■ أساس فني الاغنية هو المعروف من اوزان الشعر

■ عندنا موسيقى و اغنية ولكن

● عبدالمحسن الرفاعي ● عبدالله الفيصل ● خالد الفيصل ● أحمد رامي

مفهوم الاغنية للاسف الشديد عند بعض المؤلفين انها خارجة عن نطاق الشعر وهذا غلط.. وقد سمعت في احدى المقابلات التي اجريت مع احد المؤلفين انه قال ان الشعر النبطي او الشعبي بمعنى اصح يختلف عن الاغنية، وهذا غير صحيح، والا لما سمعنا كثيرا من الاغاني التي تغنى بها عدد من الفنانين المعروفين امثال طلال مداح ومحمد عبده وغيرهم .. واحب ان اوضح ان الشعر النبطي او الشعبي او كما يسمونه الدارج يحتفظ بالوزن والقافية والروي، ولكن من هنا تختلف الكلمة، والمقياس هنا الكلمة.

والمعروف ان كلمات الاغنية يجب ان تكون خفيفة ومعبرة عما يتطرق له الشاعر اي بمعنى اوضح ان تكون صادقة وتحمل فكرة معينة تبنى على اساسها الاغنية، ولكن ذلك لا يعني اختيار الكلمة خروجا عن اطار الشعر، من هنا ابدي المعارضة لمن يقول عكس هذا، لان الاغنية اذا خلت من الوزن والقافية تعتبر كلاما يستطيع كل فرد ان يجمعه ويسطره على الورق ويقول انه اغنية، ويبقى نجاح هذه الكلمات المصفوفة على يد الملحن الجيد المطرب الجيد الذي يخدم هذه الكلمات المبعثرة، لهذا لا يشعر المستمع بالموسيقى الشعرية، من هنا استطيع ان اقول ان الاغنية يجب أن تعجب القارىء وقبل ان تطرب المستمع الذي كثيرا ما لا يسمع الا اللحن الذي يرفع من مستوى هذه الكلمات الرديئة التي لا تمت للشعر بصلة، وتكون خارجة عنه.

واذا اردنا ان نتلافى بعض الاخطاء من بعض المؤلفين فيجب ان نضع حدا، او نشكل لجنة متفهمة تتكون من الشعراء لاجازة النصوص، بقبول ما هو جيد منها ورفض كل ما يسيء للاغنية الشعبية ولو تم هذا لوجدنا ان الاغنية الكويتية والخليجية والعربية بشكل عام تستعيد مصيرها الذهبي الماضي، والشاهد على ذلك الاغاني التي كانت قبل الخمسينات والستينات سواء كانت في الكويت او الدول العربية مثل الاغاني المصرية واللبنانية والعراقية ..الخ !

ولو استمع مؤلفو اليوم لوجدنا الكلمة الصادقة والهادفة وتمسك الشاعر بالوزن القافية واصول الشعر الصحيحة وليس هروب بعض المؤلفين من القانون الشعري وعلى كل حال الاغنية التي لم تنبعث من شاعر تجد فيها الهفوات التي لا تحصى لذلك يجب على بعض المؤلفين الذين لا يستطيعون نظم القصيدة وقراءتها ان يتجنبوا التأليف حتى تحظى الاغنية بمن يقومها ويحافظ عليها من الاسفاف الى ان يوصلها طريق الشعر الصحيح.

ويا حبذا لو سار بعض المؤلفين في الكويت على طريقة الفنان احمد باقر الذي في الحقيقة انا معجب بما يكتبه لانه متمسك بالكلمة والاوزان والقافية الصحيحة والشاهد على ذلك اعماله التي قدمها من خلال (الاسكتشات) التي قام بادائها الفنان عبد الحسين عبد الرضا والفنانة سعاد عبدالله.

ويكل صراحة ما نسمعه في الفترة الاخيرة ما هو الا كلمات هامشية لا تحرك الشجون والمسؤولية تقع على عاتق وزارة الاعلام لانها حتى الان لم تقم بالاشراف على ما يقدم من خلال الاذاعة المرئية والاذاعة الصوتية واقترح ان يفرض على التسجيلات الخارجية الرقيب المتفهم للدور الذي تقوم به الاغنية .. ولا انسى ان اشير الى الاغنية السعودية التي في اعتقادي بانها ما زالت محتفظة في اصالتها ولو انها في الفترة الاخيرة جرفت قليلا كما ألاحظ مع التيار ولكن لوجود شعراء امثال الاخوين خالد الفيصل وعبدالله الفيصل وغيرهم من الشباب الشعراء الذين اثبتوا بانهم شعراء كتبوا وابدعوا في هذا المجال سوف تكون بخير واحب ان اؤكد لما سبق لو رجعنا الى اغاني الخمسينات وما قبلها لوجدنا المؤلفين من الشعراء كايليا ابي ماضي وبيرم التونسي واحمد رامي وشوقي وشعراء كثيرون من الجزيرة العربية وبلاد الشام والمغرب العربي عكس ما يصرحون به مؤلفين اليوم بقولهم ان الاغنية ما هي الا اختيار كلمات وبس!

وانا اكرر واقول ان الاغنية اذا لم تنبع من شاعر متمكن لا يمكن ان تنجح كلماتها !

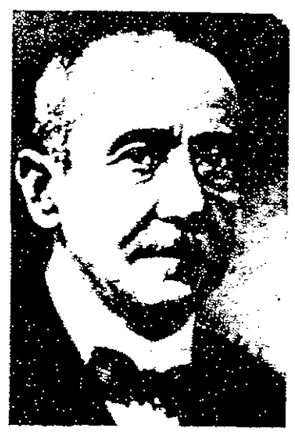

● أحمد شوقي

● أحمد باقر

عادات وتقاليد أصيلة

يحترم العرب عاداتهم وتقاليدهم ، ويقفون عندها ولا يتخطونها .. بل وتجري حلول مشاكلهم ومشاحناتهم على أساسها .

ذهبت قافلة من قحطان لتمتار من (وادي الدواسر) ، وفي طريقهم مروا بإبل لرجل من الدواسر ، يدعى (أبافلح) ، وكان في القافلة امرأة مرضع نضب ثدياها ، وبقي طفلها يتلوى من الجوع ، فطلبوا من راعي الابل أن يحلب لهم من إبله من أجل هذا الطفل ، ففعل . وذهبت القافلة .. وفي اليوم الثاني أغار ركب من قحطان على هذه الابل فأخذوها وذهبوا بها ، ولم يتمكن الراعي من أخبار قومه الدواسر أصحاب الابل الا بعد يأس من طلبها .. غير أنه يعرف أن المغيرين من قحطان ، وأنه قبل أخذها بيوم مرت قافلة من قحطان ، معهم طفل جائع ، فحلب له من الابل .. هكذا أخبر قومه .

واذا فالذين أخذوا الابل قحطان ، وفي بطن طفل من قحطان مذاق من هذه الابل .. واذا ليحرم عليهم أخذها ، وسوف يطالب قحطان بأدائها . فذهبوا لشيخهم ابن شفلوت ، وأخبروه بالخبر ، وطالبوا بأداء الابل . واذا بالذين أخذوها هم المساردة من قحطان على رأس رئيسهم نهار بن شري . فطالبهم الشيخ ابن شفلوت فامتنعوا ، فأرجعهم الى مبادىء العرب وعاداتهم .. وقال فراج بن ريفه القحطاني قصيدة يهيب فيها بالمساردة أن يؤدوا الابل ، ويحملهم عارها اذا أبوا ، ويقول ان العار لا يقف عندكم ، بل يتعدى الى سائر قحطان . قال :

يا راكب ثنتين عوص تبارى
تلفح سفايفها وفيها خنانيق
تنص ابن سوده زبن راع الثبارى
ما عندنا له لاذموم ولاليق
الذم في ترك الحدود الجهارا
حل نشد ما بين طماع ومفيق
عند آل شرى مودبين المهارا
اللي يروون الغلب في الملاحيق
تر ذود ابو فلح عليهم غيارا
اللي لها بوجيه ربعى مواثيق
عار على شيبانا والصغارا
وعار على اللي يلبسون العواليق
والله لو راحو لهضب لشرارا
والا بنى له في قفار دواريق
حلفت انا لاقلط عليهم جهارا
وافعولنا تعرف الى نشف الريق
ترحق لكم سم على الكبد جارا
يفضى العظام ويفضح الكبد لي ذيق

وعندها أدوا الابل لأهلها ، وانتهت المشكلة .. وهكذا يأبون الا المحافظة على تقاليدهم واجتناب سبل العار . وحماية الحقوق المكفولة لديهم .

من كتاب (أحاديث السمر)
للاستاذ عبدالله بن خميس

ما دريت

كم اصحح فكرتي عنك واقول
انت نور فيه تحقيق الامل
كنت احسب الوقت في قلبك يطول
ومن صميم الشوق تكتب لي جمل
ما دريت انك على قتلي عجول
يا عذاب زاد قلبي ما حمل
جارح روح بدا فيها الذبول
قاسي ما صخرك جفن همل
تارك فكري على كف الذهول
وما عمل ذنب ابحبك ما عمل
عاجز يرضيك في شتى الحلول
لي ثلاث شهور والرابع كمل

● علي الزعبي

خبر شعبي

سوف تجرى بعض التغيرات في ديوانية الشعراء التي تحترم بدورها جمال الادب الشعبي ونحن بانتظار ما هو مفيد للأدب الشعبي بجميع فروعه ونأمل خيرا من هذه التغيرات .

مخلوق وملاك

ذا زمان مر مدري وش بلاه
يرمي الانسان في يم الهلاك
ذا زمان حار قلبي في نداه
ما يفرق بين مخلوق وملاك
يا زمان شيمتك كسر العصاه
والغدر في كل حين منتهاك
كل واحد له هدف يبغي يراه
وكل شخص بالوفا يبغي يراك
بأطلب اللي عالي فوق بسماه
أيترفق فالبشر هذا وذاك .

حسن سالم محمد العجمي

متابعات

ليتمعن القارىء في قراءة المقدمة التي كتبها العلامة حمد الجاسر لديوان الشاعر المرحوم عبدالله اللويحان وتطرق من خلالها الى اهمية الادب الشعبي في حياتنا اليومية وفي رصده للتاريخ حيث قال في مقدمته .

كثير من الناس ينصرف عن قراءة الشعر العامي ويعتقد انه لا فائدة فيه ، ولكن هذا خطأ ، فالشعر العامي ، وخاصة في نجد ، يمثل اصدق تمثيل كثيرا من عادات سكان هذه البلاد واحوالهم ، والشعر العامي يحتوي على معان سامية رفيعة ، وليس من المبالغة القول : بان الشعر العامي في نجد هو اقرب الى الطبيعة واصدق في التعبير وارق في الاحساس من كثير من الشعر الفصيح ، ذلك ان الشعر الفصيح تكثر فيه الصنعة ويبرز فيه التقليد ، اما الشعر العامي فانه يعبر عن سجية وعن طبيعة ما يجول في نفس الشاعر من معان ، ويصور ما يدركه من اخيله . ولقد كنت ممن يدعون الى احياء هذا النوع من ادبنا ، لاني ارى فيه فضلا عن كونه يمثل نوعا بارزا من الادب الشعبي – ارى فيه اشياء اخرى وارى – فيه انه مظهر واضح لعاداتنا وتقاليدنا ، وارى فيه انه سجل لكثير من تعابيرنا ولهجاتنا ، وارى فيه انه قد يوضح لنا في كثير من الاحوال بعض الحقائق التاريخية ، فاحدنا اذا قرأ او سمع محمد بن هادي شيخ قحطان :

لي لابة حدرتها من تهامه
وسلاحها دهم الفرنجي والاروام
لا بد من يوم يثور كتامه
اما على المطران والاعلى يام

اذا قرأ هذا او سمعه القارىء او السامع ، ادرك ان هذه القبيلة التي يرأسها ابن هادي كانت تقيم في تهامه ثم طرأت منها الى نجد ، ثم يدرك طمع هذه القبيلة في الاستيلاء على مساكن غيرها من القبائل ، فهذان البيتان يظهران لنا حقيقة تاريخية ويعبران عن سجية اصيلة في نفوس البادية ، واذا قرأ القارىء او سمع السامع قول شيخ العجمان « راكان بن حثلين » تبين له الشمم العربي والاعتزاز بالنفس وحسن الادب في مخاطبة المخاطب ، فهو يقول (يرد على حمود العبيد الرشيد) :

الاحسان يا بن عبيد يجزى بالاحسان
والشر تنطحه الوجيه الشريرة
ما قل دل وزبدة الهرج نيشان
والهرج يكفي صامله عن كثيره

ولقد اصاب الدكتور طه حسين ، حينما تحدث عن الشعر في نجد ، منذ وقت طويل يفضل هذا النوع من الشعر على ما سمعه من الشعر العربي الفصيح . وليس المقام مقام مفاضلة او تدليل ، فالمجال لا يتسع لذلك .

اقول هذا حينما اطلعت على الديوان الذي جمعه الشاعر عبدالله لويحان ، وهو يتضمن قدرا من شعره .. مضافا اليه قصائد اختارها الشاعر وضمها الى ديوانه .

والشاعر « لويحان » يعتبر من اقدر الناس في نجد على هذا النوع من الشعر وهو يقوله سليقه ويجيد يقول : وكثيرا ما تبارى هو والشعراء فجاراهم ، وهو مع ذلك عف اللسان ، مترفع عن الهجاء يقول في هذا الديوان :

شبيت واليوم شايب، والهدف واحد، واعرف السلوم
ما حب هرج القفا، ولا انقل النمة ولا امشي بها
ما اصادق الا الرجال، اللي يفكون الحسب واللزوم

ما نيب اصادق طيور ما تعشيها مخاليبها

يقول : انه رفيع النفس ، فهو لا يصادق الا كل رفيع القدر عارفا ما عليه من حقوق ، قائما بها ، وشعر الشاعر باستثناء المدح الذي ندع الخوض فيه لمن هو اقدر منا ، فيه روح وظرف ، وحسبنا ان نحيل القارىء الى ما قاله الشاعر حينما كان في مصر ، ثم في هذا الشعر يجد القارىء ان الشاعر كثيرا ما يستعمل الكنايات والمجاز ، مما يدل على قوة شاعرية ، وهي في نفس الوقت طريقة يلجأ اليها الشعراء ، للتورية عن مقاصدهم ولا نريد ان نربط بين شاعرنا هذا ومن سبقه من الشعراء ، ولا ان نشير الى انه قد يكون في شعره متاثرا باحد من الشعراء ، فهذا مما لا يتمكن من القول به الا من درس هذا النوع من الشعر دراسة عميقة . وحسبنا في هذه الكلمة ان نكون قد المحنا الى بعض مميزات هذا النوع من ادبنا الشعبي الحديث . ونرى ان في هذه المجموعة من القصائد التي يقدمها الشاعر عبدالله لويحان صورة قد تعبر تعبيرا واضحا عما اشرنا اليه فيما تقدم .

حمد الجاسر

● عبدالله اللويحان

مشاهد غريبة

عودنا الشاعر رجا محمد القحطاني على تزويدنا في كل ابداعاته الجديدة وهذه مقطوعة من المقطوعات التي كتبها حديثا يتناول بها ما يشاهده من المشاهد الغريبة بفلسفة اعطت الكلمات الطابع المميز والسبك الجيد يقول فيها:

شاهدت بعيوني مشاهد غريبة
لا تتفق مع دين الاسلام في شي
اهكذا تشتب نار المصيبة
امام عين المرء بالواقع السي
اهكذا يقبل زمان الغليبة
يستيقظ الميت على دهشة الحي
اذا قمر خمسة عشر نقتديه
اجل وش الحكمة من الليل ياخي
اذا برود الطقس ما ينرضيه
اجل لصهر الشمس يا مثمن الفي
لو يقتنع كل آدمي في نصيبه
ثلاث ما تطرح «متى» «ريما» «كي»
لو عند كل انسان قوة رهيبة
تهوى ركون الارض هذا على ذي

رجا محمد القحطاني

هجوم مباشر

مقطوعة جميلة للشاعرة التي اختارت أن تكتب قصائدها تحت اسم «بنت السعودية» تتطرق من خلالها الى من يهاجمون الشعراء دون وجه حق وتخاطبهم بصراحة واضحة وشجاعة أدبية حيث تقول :

يابو ضياء سمعت ناس يقولون
الشعر عيب وقائل الشعر في النار
يابو ضياء جهال وشلون يفتون
والموهبة يا أستاذ كيف أصبحت عار
ويا ليتهم أقل حاجة يصلون
ويجنبون الحش في سيرة الجار
يعيونهم من كل ثقبة يطلون
واذانهم في حارة العز رادار
ان قلت أناقشهم عساهم يحسون
لقيتهم مثل الحديدة والاحجار
وإن قلت اطنشهم عساهم يملون
يلاعبوني لعبة القط والفار

بنت السعودية

رسائل القراء

● أنغام الخلود، الامارات:
– اشكرك على بطاقة المعايدة وانا بانتظار ما هو جديد من انتاجك ومشاركاتك التي عهدناها واهلا وسهلا.

● احمد علوان:
– اغلب الابيات تحتاج الى اعادة النظر في الوزن حاول مرة ثانية وارجو ان توفق وحياك الله.

● ابو يعقوب ج:
– الذي اعرفه ان الشاعر بدر بن عبدالمحسن لم يطبع له ديوان بعد، اما من ناحية شعراء الزهيري فهناك الكثير من الدواوين الموجودة في المكتبات تستطيع ان تحصل عليها وحياك الله.

● وليد الشمري:
– يؤسفني عدم نشر المقطوعة التي بعنوان «يا زين» لعدم صلاحيتها من ناحية الوزن والقافية وحياك الله.

● عابد عبدالله:
– ما جاء برسالتك لا يصلح للنشر في الواحة وحياك الله.

● أبو عبدالله السليماني:
– اذا سلم الوزن واستقامت القافية تنشر محاولاتك واهلا وسهلا.

● عليان – أبو مشعل:
– الاسلوب ركيك جدا حاول ان تكون اكثر واقعية مع مراعاة الوزن واهلا وسهلا.

● ناصر صالح المطيري – الرياض:
– مقطوعة (لا تزعلي يا عيوني) تحتاج الى مراجعة الوزن لان هناك بعض الاخطاء وحياك الله.

● حامد عبدالعال:
– القراءة المستمرة تصقل موهبتك وانا متأكد من نجاحك ان شاء الله واهلا وسهلا بك.

● مطلق الجويسري:
– اتمنى لك التوفيق في محاولاتك القادمة وحياك الله.

الطوق والأسورة بين الرواية والفيلم
كيف تكون السينما الناجحة حين تؤخذ عن عمل أدبي ناجح؟

● الطوق والأسورة

■ سلبي: غموض شاب بعض المشاهد

لا بد من القول بداية ان (الطوق والأسورة) رواية ناجحة للكاتب الراحل يحيى الطاهر عبدالله ، بل ربما كانت من اكثر رواياته وقصصه نجاحا ، لانها كتبت على مدى زمني واسع ، نشرت بعض فصولها اولا كقصص قصيرة ، ثم التحمت في رواية . كما ان فيلم (الطوق والاسورة) سيناريو وحوار عبدالرحمن الابنودي وخيري بشارة ، واخراج الاخير ، فيلم ناجح ايضا ، حين ننظر الى الرواية بمقاييس الفن الروائي ، والى الفيلم بمقاييس السينما .

لكن الفروق التي برزت بين النص الروائي والتنفيذ السينمائي قادرة على ان تشير الى اهم الفروق بين لغة السينما ولغة الفن الروائي .

مع ذلك ، وعبر الانطباع الاول ، لا يستطيع مشاهد الفيلم ، الذي عرف الرواية ، الا ان يحس بانها ـ كنص ادبي ـ استطاعت ان تؤثر في الاسلوب السينمائي ، وخاصة في تقطيع المشاهد ، لان الرواية مكتوبة على شكل مشاهد ، شبيهة بالسيناريو ، حينما تكون سردا ، وهي في غالبيتها سرد ، او حوار داخلي لشخصياتها ، ربما لانها تميل الى التذكر ، والرسائل ، بسبب كون الشخصية الرئيسية فيها غائبة (وهي شخصية مصطفى ، الابن الذي ذهب ـ صبيا ـ الى السودان ليعمل ، ثم انتقل الى فلسطين ، حتى احتلها العدو الصهيوني ، فعاد لصا لمعسكرات الانكليز في قناة السويس ، ثم عاد الى (الكرنك)، قريته ، دون مال ، الا ما خلقته الاشاعات ، وبافكار عملية تختلف عما كانت عليه قريته ، وما استمرت عليه ، حتى بعد غياب طال عشرين عاما) .

الثبات ، وعدم التحول ، هو « الاغاظة » الاساسية في (الطوق والاسورة)، وهو سبب الصرخة التي يطلقها مصطفى (عزت العلايلي) في النهاية ، ويحرق من خلالها كل محاولة ارادها كتغيير .

كيف صورت الرواية هذا الثبات ـ او الجمود ـ وما هي العوامل التي استندت عليها ، وكيف صورها الفيلم بعد ذلك .. هذا هو لب الفروقات التي يمكن ان تلمس .

البشاري ، والد مصطفى ، رجل عاجز ، وحزينة امه امرأة كادحة ، وفهيمة اخته فتاة تحلم بعريس غائب مع اخيها ، ولكنها بعد وفاة الوالد ، تزوج العريس المتوفر (الحداد)، الذي يتكشف عن رجل عاجز جنسيا ايضا .

جو المأساة الاسود يحيط بالاسرة والقرية ، ولكنها متعودة عليه وتضحك ، وتسند ظهرها الى مشعود، تعطيه كل ما تملك ، ليدعو لها بالخير .

هذا الاطار مشترك بين الرواية والفيلم ، لكن التفاصيل من اجل التعبير تختلف ، وان قادت الى المآسي التي تتكرر ، لتشير الى « ثبات الحال » وكان الزمن لا يمر .

ليس في الرواية مشروع (طاحونة) يريد ان يريح القرية ، ولكنه في الفيلم مشروع يكشف الخرافات التي تؤمن بها القرية ، فتعيق تقدمها ، حين « تمنع » بناء الطاحونة بالقوة ، لانها تؤمن بانها لا تدور ، الا بدم الاطفال .

وكل شيء في القرية يدور ، من خلال الايمان بهذه الخرافات ، لكن الخرافات لا تمنع المآسي : بعد موت الاب ، تتزوج فهيمة (شيريهان) من الحداد العاجز ، وحتى تنفي الام (فردوس عبدالحميد) تهمة العقم عن ابنتها ، تقودها الى المعبد ، المرتبط بخرافة ، ويشير الفيلم الى رجل ، لكن الرواية توضح ذلك تماما ، وينتهي اللقاء بحمل ، وطلاق ، وولادة طفلة جديدة ، اعطتها الرواية اسم (نبوية) واعطاها الفيلم اسم (فرحة) نقيضا لاسم جدتها .

فهيمة ، في الفيلم ، تموت بحمى النفاس (وهو امر اقرب الى منطق الاحداث) وهي في الرواية تموت بالحمى العادية ، بعد ان تكبر ابنتها سنوات ، وتبدأ السيرة ، لتعيد ماساة فهيمة ، وكأن الحياة ذاتها طاحونة تدور ، لكن الحمل لا يجيء عن طريق (رجل المعبد) وانما عن طريق شاب مشابه ، هو ابن الشيخ الفاضل الذي تخدم عنده (فرحة ـ نبوية) وتحبه وتلعب معه ، دون ان تعي هي ، او جدتها ، انه لعب بالنار ، لا لعب بين اخوين ، والشاب يسافر ليدرس ، بعد ان ترك الاناء مشروخا ، يكون مصطفى قد عاد ، وبدأ يتلمس الواقع : حاول ان يحصل على ميراث ابنة اخته ، بعد ان حرق والدها نفسه مع زوجته الجديدة يأسا ، ولكن النار اخذت الختم ، واخته استولت على الميراث لنفسها ، ولابنها (سعد) من زوج مات (تقول الرواية انه ترك ولدا وبنتين)، وسعد يحب ابنة خاله ، ووالدته تعلن انها ليست ابنة خاله ، وهو يصر ، لكن طريق البنت ، بات مختلفا ، وحرص خالها لم يعد يجدي : البنت كبرت ، لا يجوز ان تخرج ، استأجرت سقاء ليحضر الماء بدلا منها .

البنت كانت قد حملت ، والتغير كان قد حدث لدى خالها : فكما فتح مقهى للصيادين والعمال ، اراد ان يعرف الجاني لينتقم منه ، لكن (سعد) الذي يعتبر البنت دمية ، ينقذها من (وأد) العذاب الذي وضعها فيه خالها ، ويروي ظمأها ، ثم يحصد رأسها بالمنجل الذي ظل يحمله ، ويهدد بانه سيكون سلاحه ، حتى يكون خيال ابنة خاله ، الفرس الاصيلة . وفي الرواية ، يحمل الرأس ، ويلقيه في صحن (الحمص) في المقهى ، بعد ان يبصق في وجه الخال ، لكنه في الفيلم يبصق فقط ، ويكون ذلك احتقارا كافيا للخال الذي تغير ، ولم يغسل شرفه بالدم ، كما تستلزم تقاليد القرية ، وتوضح الرواية ذلك : لقد انفض الرجال من حول الخال ، فاحس بانه يعود عاجزا ، كعجز والده . لقد قهرته تقاليد القرية . لكن الفيلم اراد ان يفتح بابا على العالم الواسع ، بالطيور التي تتحرك ، وبصوت الموسيقى التي تتداخل مع صراخ الخال ، حتى تتغلب عليه ، وبالشجر الاخضر ، والشمس ، والعالم الذي يبدأ خارج قيود القرية .

لقد صورت الرواية هذا العالم المحاصر ، وصورها الفيلم ، وكانت الدائرة متكاملة : عجز الاب يستمر في عجز الابن (والممثل واحد) حتى وان اختفلت الاسباب ، ومأساة البنت هي ماساة الام (والممثلة واحدة) حتى وان اختفلت الاسباب ، والجدة تبدأ حزينة ترى (في الرواية) وتنتهي حزينة لا ترى (في الرواية والفيلم)، ولا تمثل الا الصبر والحيلة ، والاستنادا الى عالم من انحرافات تؤمن به ، حتى يحين الاجل .

في الفيلم بعض الغموض ، كان يمكن الا يكون ، منه ذلك « السحر » الذي عملته (حزينة) عند الشيخ العليمي ، حتى يفلح زوج ابنتها ، ليس فيه تفصيل « قلب الهدهد الابيض ، والماء العكر الذي هو من صلب رجل كامل القدرة من رجال الجن » كما في الرواية . ولم يوضح ان مصطفى طلق زوجته الشامية لانها خانته ، ولذلك صارت له وجهة نظر خاصة في النساء جميعا ، ولم يقل ان فهيمة اسلمت « ظهرها لمن فتح الباب وغابت عن الدنيا » في المعبد ، وان كان المشهد يمكن ان يفهم بمجرد لمسة الرجل لغطاء رأسها ، ولم يكن واضحا فيه ان الحداد تزوج بنت الصياد ، التي عرفها السياح جيدا ، لانها لم تظهر بعد الزواج الا قليلا ، قبل ان تحترق ، بعد ان عرفت سر عجزه ، ولم يشر الى ما يعمق كراهية الانكليز خاصة حادثة انهيار الاثار ، وموت عدد من الرجال فيها ، بعد ان اجبروا على العمل ، رغم احساسهم بمقدمات الانهيار ، كما انه لم يؤكد كثيرا على « ما جرى لفهيمة في المعبد » لانه اماتها بسرعة ، رغم ان ما جرى استمر في تحطيم حياتها ، حتى « الحمى المميتة » ولا عرفنا ان حلاق الصحة هو الذي حجم رأسها وكواة ، ولا اشار الى ما يفعله اليهودي الماكر ، وابنته سارة بالعمال العرب ، وان كان قد اضاف الى الرواية شخصية اساسية . هي شخصية معلم المدرسة (محمد منير) الذي لا يتالف مع تقاليد القرية ، ويبشر بالمستقبل ، سلوكا وغناء ولا اشار بوضوح الى استغلال مزارعي البطيخ عند بيع منتوجاتهم .

لقد اخذ الفيلم هذه الرواية الجيدة ، وصور جوها ، بتقاليده ، وعاداته ، وفولكلوره ، والتزم بالكثير مما جاء فيها ، ولكنه صار فيلما تبدو فيه ايضا شخصية المخرج المتميز خيري بشارة ، ولغته السينمائية المتمكنة .

انه في الواقع فيلم جيد ، مأخوذ عن رواية جيدة ، بعد ان حافظ كل لون من التعبير على خصوصياته ، وتلك هي السينما الناجحة التي تؤخذ عن اعمال روائية ناجحة .

وليد ابو بكر

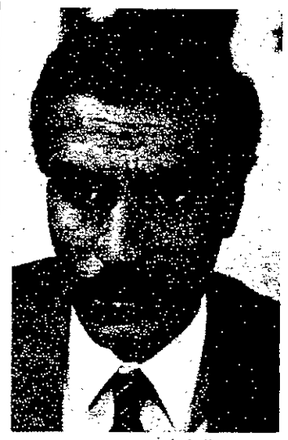
● عزت العلايلي

● فردوس عبدالحميد

■ إيجابي: محاولة كسر دائرة الحصار

● شيريهان

مسرحية ٣٠ يوم حب في يوبيل المسرح العربي

● عبدالحسين عبدالرضا

ضمن الاستعدادات للاحتفال باليوبيل الفضي لفرقة المسرح العربي يجري حاليا الاستعداد للاعداد لاعادة عرض مسرحية « ٣٠ يوم حب».. هذا وقد تمت موافقة كافة الفنانين المشاركين بالمسرحية على اعادة العرض وتقديمها للجمهور خلال الفترة من ٨٦/١٠/١٢ وحتى ٨٦/١٠/٣١ على ان تبدأ البروفات اعتبارا من ٨٦/٩/٢٠..

ومن الفنانين الذين ابدوا موافقتهم ودعمهم للاحتفال واستعدادهم لتقديم اي جهد ممكن لانجاحه: عبدالحسين عبدالرضا، غانم الصالح، عائشة ابراهيم، صالح حمد (امبيريك)، دواد حسين. ومن الفنيين حمود السبتي.

والفرقة في انتظار عودة سعاد عبدالله ومحمد جابر حتى يكتمل فريق العمل بالمسرحية.

كما يجري الاستعداد في ورشة مسرح عبدالعزيز المسعود بكيفان لعمل الديكور القديم نفسه للمسرحية.

وسوف يتم افتتاح المقر الجديد لفرقة المسرح العربي بمنطقة خيطان خلال هذه الاحتفالات. وقد قام وفد من مجلس ادارة المسرح العربي بمقابلة الشيخ جابر المبارك الحمد الصباح وزير الشؤون الاجتماعية والعمل لاطلاعه على اخر الاستعدادات بالنسبة لهذه الاحتفالات، وذلك يوم الاربعاء الماضي.

عدد جديد من مجلة العربي

صدر اخيرا عن وزارة الاعلام بدولة الكويت، العدد ٣٣٤ من «مجلة العربي» الثقافية الشهرية المصورة، محتويا على عدد من الموضوعات التي تعالج مختلف القضايا، تتابع المجلة من خلالها قضايا الساعة، وتلقي اضواء جديدة على القضايا الاساسية في العالم ككل، وفي العالم العربي خاصة، ليطلع القارىء على ما يدور حوله من امور وحقائق مختلفة.

عن اهم قضايا الساعة يكتب الدكتور عدنان شهاب الدين مقالا بعنوان «شرنوبيل: الحقائق والتوقعات»، يعالج من خلاله موضوعا لايزال يثير قلق الناس ومخاوفهم، ويشد انتباههم، نظرا للاثر الذي تركه هذا الحادث على كافة الاصعدة، السياسية والاقتصادية والعسكرية والنفسية وغيرها..

وحول قضية نفاد الموارد الطبيعية، واتجاه التنمية في العالم المتقدم الى تنمية الانسان بالدرجة الاولى، باعتباره موردا متجددا لاينضب، ولا حدود لامكاناته ولحدود تطور هذه الامكانات، حول هذه القضية يكتب الدكتور عادل عبدالكريم موضوعا بعنوان «اول وزير للذكاء في العالم» يتحدث فيه عن اسم هذا الوزير وموطنه ومهام وزارته، وممارسة وزارته لمهامها المختلفة.

«السيمائية» علم من احدث العلوم الانسانية، الذي استطاع بلورة غايات محددة، وايجاد مجال ومناهج عمل خاصة به خلال العقدين الماضيين. فما هي هذه «السيمائية» ؟ وما هي غاياتها ومجالات البحث فيها ؟ هذا مايجيب عليه كمال ابوديب في موضوعه بعنوان «السيمائية» ؟

الموضوعات الادبية والثقافية المختلفة، كثيرة في العدد شعرا ونثرا ودراسة.

الزميل وليد ابوبكر في مقالة له بعنوان «دلالات الرمز في رواية الارض المحتلة»، يرصد في استعراضه لرواية «اخطية» لاداديب اميل حبيبي وغيرها من روايات الارض المحتلة هذه الرموز، ويحددها ويردها الى المعاني والاسماء التي عبرت عنها، والتي اخفاها الكتاب خلفها نظرا لاحكام سلطات الاحتلال الطوق من حول هؤلاء، ومواجهتهم بالقمع والارهاب كلما حاولوا التاكيد على الانتماء للارض..

ومن الموضوعات الاخرى «المرأة والقناع» قصة مترجمة لمحمود شقير، كما ضم العدد قصيدة للدكتورة عاتكة الخزرجي بعنوان «ولقاؤنا كان الاخير»، وكذلك قصة لاسماعيل العادلي بعنوان «شارع النخيل الافرنجي». كما ضم العدد موضوعا بعنوان «بطاقة تعريف للشعر الحر» للدكتورة حياة جاسم محمد.

وفي باب الاستطلاعات والمقابلات، يقف بنا فتحي غانم في «وجها لوجه» مع ابوالمعاطي ابوالنجا، وينتقل بنا سليمان مظهر الى «سرواك» الانطلاق من عمق المجهول، ويقف بنا منير نصيف في استطلاع مصور عند حدود البحث العلمي من اجل غد افضل.

بالاضافة الى الكثير من الموضوعات العلمية والفنية والابواب الثابتة، ومجلة الاسرة والمجتمع التي يضمها «البيت العربي».

● الغلاف

أركان فؤاد يغني في مسلسل

● ليلى حمادة

(سكة الصابرين) اسم لمسلسل جديد يتم تصويره في القاهرة، عن قصة فتحي سلامة، واخراج حسن سيف الدين. الجديد في المسلسل ان المطرب اركان فؤاد يغني اغنية في كل حلقة من حلقاته الخمس عشرة. اما التمثيل فهو لكل من : ليلى حمادة، مشيرة اسماعيل، جميل راتب، وعبدالمنعم ابراهيم.

اوبريت كبير عن عبور اكتوبر

يعكف ثلاثة من الفنانين المعروفين في القاهرة، كل في مجاله، على اعداد اوبريت كبير عن اكتوبر في حياة مصر. الفنانون هم : عبدالسلام امين لكتابة الكلمات، وحلمي بكر لتلحينها، ويوسف مرزوق لاخراجها تلفزيونيا.

يشترك في تقديم الاوبريت نجوم الغناء والتمثيل والباليه والفنون الشعبية في مصر، اضافة الى فرقة القاهرة السيمفوني.

وكانت سامية صادق، مديرة التلفزيون، قد كلفت الفنانين الثلاثة بانجاز هذا العمل الكبير حتى يقدم في ٦ اكتوبر ١٩٨٦، ذكرى العبور.

1986
BENSON & HEDGES
MANAGEMENT CHALLENGE

وقد أهدي الى جميع الذين شاركوا في مباراة بنسون آند هدجز للتحدي الاداري لسنة ١٩٨٦ آلة حاسبة أنيقة تعمل بالطاقة الشمسية. فقد قبلوا الاستفادة من هذه الفرصة النادرة لتنمية وتوسيع مهاراتهم وقدراتهم في ميدان التجارة والأعمال واختبارها بالمقارنة مع مهارات وقدرات المشاركين الآخرين القادمين من دول مجلس التعاون الخليجي.

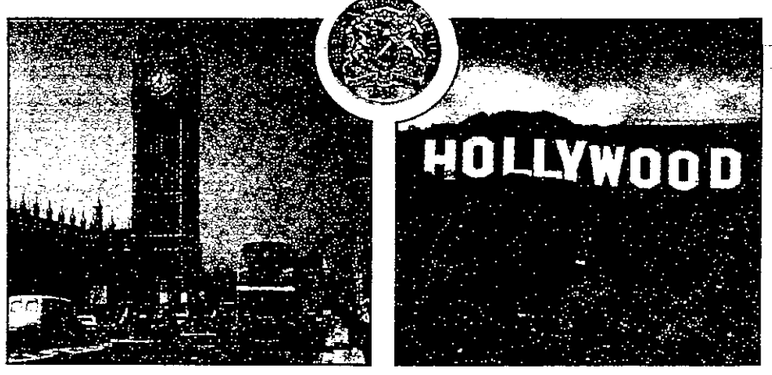

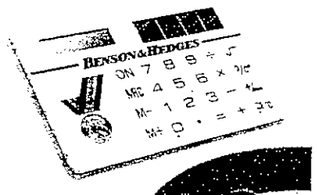

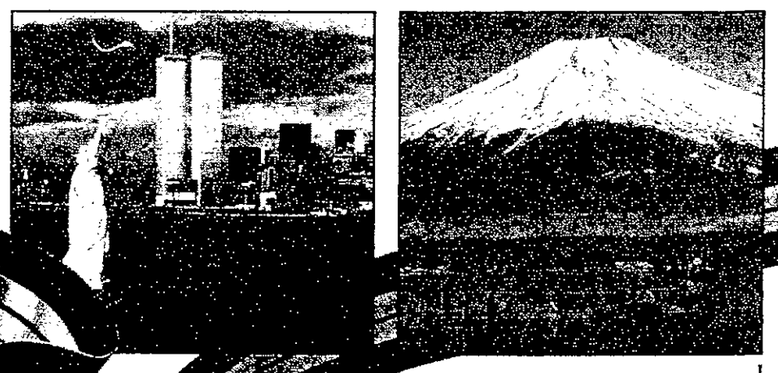

فرصة للفوز في
المباراة النهائية لدولة الكويت

ستعقد المباريات النهائية لدولة الكويت التي تنظمها بنسون آند هدجز للتحدي الاداري في فندق شيراتون يوم الاثنين بتاريخ ١ سبتمبر ١٩٨٦.

وفي نفس الوقت تجرى مباريات بين الفرق المتنافسة في دول مجلس التعاون الخليجي الخمسة الأخرى ضمن مباريات الوصول الى الدور النهائي في كل بلد. وسيستلم الفائزون بنودا مختارة من مجموعة أدوات ذهبية رائعة.

المباراة النهائية الكبرى
في هونج كونج

وفي أوائل شهر نوفمبر ستقوم شركة طيران بريتش كالدونيان بنقل الفرق الفائزة في المباريات النهائية لكل دولة الى هونج كونج وهي أنشط مركز تجاري في العالم وذلك للمشاركة في المباراة النهائية الكبرى لسنة ١٩٨٦ التي ستقام في فندق فوراما انتركونتيننتال.

وخلال مأدبة غداء ستقام خصيصا لتقديم الجوائز، سيستلم الفريق الفائز في المباراة النهائية الكبرى ميدالية بنسون آند هدجز الذهبية.

وسيستلم كل عضو في الفريق أيضا نسخة مصغرة من الميدالية المذكورة مصنوعة من الذهب عيار ٢٢ قيراطا بالاضافة الى شهادة الفوز.

وبعد ذلك ستعلن أسماء المشاركين والفائزين في المباراة النهائية الكبرى في كافة أرجاء الشرق الأوسط في الصحف المحلية والمجلات التجارية والمالية.

جولة الفائزين في مراكز
التجارة والأعمال الشهيرة في العالم

كما سيقوم الفائزون في المباراة النهائية الكبرى لسنة ١٩٨٦ بجولة العمر حول أكبر مراكز التجارة والأعمال في العالم.

فسيذهبون الى لندن لزيارة سوق الأوراق المالية، والى هوليود للتعرف على صناعة الأفلام ووسائل الترفيه، والى نيويورك لزيارة العالم المثير للاعلان والتسويق في ماديسون افينو بالولايات المتحدة الأمريكية، والى طوكيو لزيارة مصانع السيارات والالكترونيات.

وسيضم برنامج الرحلة في كل مركز دراسة متعمقة للأنشطة التجارية والمالية المعنيّة ويومين من الراحة والترفيه عن النفس.

نتمنى حظاً سعيداً لجميع المشاركين في الأدوار النهائية.

يسرنا أن نزف أسمى التهاني الى الفرق
التي وصلت الى مباريات الأدوار
النهائية لدولة
الكويت

ويسر شركة بنسون آند هدجز أن تعلن بكل فخر واعتزاز أسماء الفرق المشاركة في الأدوار النهائية لدولة الكويت ضمن مباراة التحدي الاداري لسنة ١٩٨٦ والتي تنظم الآن للسنة الثالثة بكل نجاح.

أ. معطي، م. عز الدين، أ. بوبيك شركة البحار المتحدة للتجارة والمقاولات. ص. ب: ٤٤٢٤٠ حولي ٣٢٠٥٧ الكويت

أ. باسناكي، ف. جوبتا، س. جوزيف الشركة الكويتية للتجارة والمقاولات والاستثمارات الخارجية (ش. م. ك). ص. ب: ٥٦٦٥ صفاة ١٣٠٥٧ الكويت

ب. هـ. بابتيل، علي جمعة، و. ح. فورد شركة الملاحة العربية المتحدة (ش. م. خ). ص. ب: ١٣٠٣٧ صفاة ٣٢٠٥٧ الكويت

أ. العلي، ب. م. هدهب، ج. ليكي مؤسسة الخليج للاستثمار. ص. ب: ٣٤٠٢ صفاة ١٣٠٣٥ الكويت

ب. س. شرود، م. ايهاي، و. الداوود شركة الملاحة العربية المتحدة (ش. م. خ). ص. ب: ٣٦٣٦ صفاة ١٣٠٣٧ الكويت

ب. الكيلاني، أ. م. عبد الوهاب، محمد يوسف شركة الأهلية الكويتية (امريكانا) ش. م. ك. ص. ب: ٥٠٨٧ صفاة ١٣٠٥١ الكويت

س. عبدالله وك. سريرام وك. وشيبي من مؤسسة المصارف العربية في البحرين يتسلمون ميدالية بنسون آند هدجز الذهبية لسنة ١٩٨٥ من شريك شيبي، رئيس شركة بريتش أمريكان توباكو إيدستريز.

تحذير حكومي : التدخين سبب رئيسي للسرطان وامراض الرئة والقلب والشرايين

سيارات مستعملة للبيع
لدى شركة تجارية كبرى
متوفر كمية محدودة لتشكيلة واسعة لسيارات
كرايزلر وميتسوبيشي
السيارات متوفرة بحالة جيدة وكفالة لمدة ثلاثة أشهر
أو ٥٠٠٠ كلم للمحرك والجير.
نفتح يومياً بالاضافة لأيام الجمع.
تفضلوا بزيارة معارضنا.
في شارع السور أو بالأحمدي.
شركة الملا
لاستئجار وتاجير المركبات والمكائن ذ.م.م.
شارع السور تلفون ٢٤٤٥٠٤٠ بدالة ٣٩٤
الأحمدي تلفون ٣٣٠٥٣٣ ، ٣٩٨٠٥٧٨

● السلامة شرطها عدم الاستهتار.

الشباب الايطالي ينصاع لاجراءات الامن والسلامة

٢٠٠٠ شخص ضحايا الدراجات النارية سنويا

من منا لم ترتعد فرائصه وهو يسير في شوارع ايطاليا ، كلما مرت بجانبه دراجة نارية ضخمة تتجاوز سرعتها ١٥٠ كيلو مترا في الساعة عليها فتاة شقراء يتطاير شعرها وهي تتشبث بسائق حاسر الرأس ؟

هذا المشهد ، الذي كنا نراه يوميا في ايطاليا صار الآن شيئا منسيا ذلك ان وضع الخوذة اصبح اجباريا منذ ١٨ يوليو الماضي . وهكذا لحقت ايطاليا جيرانها ، ولم يبق الا اسبانيا واليونان من الدول الاوروبية التي تسمح بقيادة الدراجات بدون خوذة .

حتى اللحظة الاخيرة ، رفض الشبان الايطاليون ان يصدقوا مدى جدية الاوامر الرسمية ، ورغم ذلك فقد هاجموا مخازن بيع الخوذ ، وفي بعض المدن مثل روما سجلت المخازن ارتفاعا في المبيعات تجاوز قدره ٣٠٠ بالمائة (حسب تصريحات رجال الشرطة فان ٩٥ بالمائة من اصحاب الدراجات الضخمة لا يملكون الخوذ) . ويقول موريزيو سناندريا (٤٦) سنة تاجر قطع تبديل للسيارت والدراجات في روما «ان القانون معروف منذ سبعة اشهر» .

ويامر القانون الجديد كافة سائقي الدراجات النارية التي تتجاوز قوتها (٥٠سم٣) بان يضعوا خوذا واقية قانونية (بداخلها لوحة صغيرة تثبت ان الخوذة صدق عليها قانونيا) . ويدفع المخالفون لهذا القانون مبلغ ١٦٦ الف لير ايطالي .

اما بالنسبة للدراجات التي تبلغ قوتها (٥٠ سم٣ ، فيطبق وضع الخوذة الواقية فقط على الذين لم تتجاوز اعمارهم الثامنة عشرة ، مما اثار الصغار الذين شعروا انهم مظلومون تجاه اترابهم الاكبر سنا . ويحق لرجال الشرطة حجز دراجة المخالف الذي لم يبلغ الثامنة عشرة من العمر لمدة شهر . اضافة الى انه لم يعد يحق لسائق الدراجة الخفيفة ان يحمل معه راكبا آخر .

في اليوم الاول من سريان مفعول القانون قرر رجال الشرطة ان يشددوا رقابتهم لكن في صباح الثامن عشر من يوليو ، بدأت هواتف مراكز الشرطة ترن بشكل جنوني من جميع الجهات ، وفي مختلف المدن الايطالية وفجاة لاحظ رجال الشرطة ان خوذهم ليست قانونية ، وهكذا قام رجال الشرطة بالمراقبة في دوريات راجلة (على الاقدام) .

ورغم تعليقات الصحف والسخرية وروح الايطاليين المرحة ، فلا يمكن ان ننسى الواقع ، حوادث الدراجات النارية تسبب مقتل اكثر من الفي شخص سنويا في ايطاليا . ويرجع اصل صدور هذا القانون الى وفاة شابة في مدينة جنوه اسمه مونيكا مازير (١٨ عاما) ، حيث بادر اهلها وخلال ثلاث سنوات ، بجمع ٨٥ الف توقيع من اجل اصدار هذا القانون .

ويقول احد مسؤولي الشرطة وهو ماريزو هوزي (٤٠ سنة) حتى الآن الوضع ايجابي والقانون مطبق من قبل اغلبية الناس ، لكن هناك مخالفات كثيرة فيما يخص راكبي الدراجات الخفيفة (ممنوع ان يركبها اكثر من شخص واحد) .

قليلون هم المتطرفون الذين رفضوا بشكل جذري وضع الخوذة، وبهذا الصدد يقول ستيفانو ليوباردي (٢٠ سنة) وهو طالب يؤيد هذه الفكرة «هناك شيء من الضغط وربما ان القانون عبارة عن مناورة لدفع الناس الى شراء السيارات» .

ان اغلبية سائقي الدراجات يشكون من وضع الخوذة ويؤكد سيمون ارنشي (١٧ سنة) «ان الخوذة تلهب راسي وعندما اتوقف لا اعرف اين اضعها» .

لكن الاكثرية تعترف بان للقانون ميزات ايجابية كثيرة . الا ان الشبان الذين لا تتجاوز اعمارهم الثامنة عشرة يحتجون قائلين : «الخوذة بالنسبة للدراجات التي لا تتجاوز سرعتها اكثر من ٤٠ كلم في الساعة لشيء في منتهى الحماقة» ويضيف ارنشي «ان اكثر الحوادث الخطرة سببها الدراجات الضخمة» .

ويضيف ماسيمو كونتي (٤٠ سنة) وهو موظف في مخزن لبيع الالبسة الرياضية «انه قانون جيد ، فايطاليا دائما متاخرة عشرين عاما عن غيرها» .

سباق العملاقة الى الفضاء يتخذ طابعا تجاريا

احتدام المنافسة لوضع ٢٠٠ قمر اصطناعي على مدار حول الارض

القرار الاخير الذي اتخذه الرئيس الاميركي رونالد ريغن ببناء مكوك فضائي جديد محل المكوك «تشالينجر» الذي انفجر بعد قليل من اطلاقه في شهر كانون الثاني (يناير) الماضي اعاد طرح موضوع السباق الى الفضاء من زاوية جديدة من شانها اعطاء دفع جديد للمنافسة بين الدول التي تسعى الى الاشتراك في هذا السباق لاسباب تجارية واصبحت اليوم كثيرة نذكر منها الولايات المتحدة بالطبع يضاف اليها فرنسا والصين واليابان .

فقرار الرئيس الاميركي لم يقتصر فقط على اعطاء الضوء الاخضر لبناء المكوك الجديد بل تناول ايضا مهمة وكالة الفضاء الاميركية ككل حيث ان ارادة رونالد ريغن هي ان تتحول الوكالة عن الاغراض التجارية التي الهتنا في السنوات الماضية وان تحصر نشاطها في الاهتمام بالبحث والاختبار العلمي وبوضع المحطة الفضائية الاميركية المقبلة في مدار الارض واستعمال هذه المحطة لاغراض علمية وعسكرية تدخل في اطار مبادرة الدفاع الاستراتيجية (حرب النجوم) الغالية على قلب الرئيس الاميركي .

من شان هذا القرار ان يترك المجال مفتوحا امام القطاع الخاص للاهتمام بالنواحي التجارية لغزو الفضاء ، اي بوضع الاقمار الاصطناعية المختلفة في مدار الارض لحساب الدول والمجموعات والشركات .

هؤلاء الزبائن الذين يريدون وضع اقمار اتصالات اصطناعية في مدار الارض كانوا يلجاون قبل قرار رونالد ريغن الى مصادر عديدة منها وكالة الفضاء الاميركية التي كانت تستعمل مكوك الفضاء لارضاء زبائنها ، كما كانوا يلجاون الى اوروبا والى صاروخ «اريان» الذي تساهم صناعة الفضاء الفرنسية بالقسم الاكبر منه .

وكذلك ، فالمتوقع ان يكون قرار الرئيس الاميركي بداية منافسة جديدة بين «اريان» الاوروبي والشركات الاميركية الخاصة التي ستبدأ حتما بعد قرار ريغن بغزو السوق . ويمكن ان نضيف الى اللائحة اسمين جديدين هما اليابان والصين الشعبية : فالصين اطلقت مؤخرا الى الفضاء صاروخا وضع في مدار الارض قمرا اصطناعيا جديدا واعلنت انها تنوي في مستقبل قريب دخول نادي الدول التي تطلق الاقمار الاصطناعية لحساب اطراف اخرى .

بينما عمدت اليابان ، منذ ايام وبنجاح كبير ، الى اطلاق صاروخ من نوع H — 1 يعمل بواسطة الهيدروجين والاوكسجين السائلين (وهو النوع الوحيد من الصواريخ الحالية القادرة على وضع اقمار اصطناعية في مدار الارض) واثبت قدرته على السيطرة على التقنية الفضائية التي كانت مقتصرة حتى الآن على الولايات المتحدة واوروبا معلنا انه سيتمكن في العقد المقبل من وضع الاقمار في مدار الارض «باسعار مغرية جدا» .

السوق الجديدة — سوق الفضاء — باتت مفتوحة اذن على مصراعيها امام هذه الدول التي يجب ان نستثني منها الاتحاد السوفيتي الذي يمتلك منذ عشرات السنين التقنية الفضائية ويتقدم على الولايات المتحدة في مجالات عديدة لا سيما في مجال الرحلات الفضائية الطويلة بفضل محطتي ساليوت ومير ، ولكنه لا يضع في مدار الارض اقمارا اصطناعية الا لحسابه ولحساب الدول الشرقية لاسباب سياسية لا تخفى على احد .

ومما لا شك فيه ان المنافسة التي نتحدث عنها ستكون مقتصرة خلال السنوات العشر المقبلة على الولايات المتحدة او بالاحرى على الشركات الاميركية الخاصة وعلى اوروبا التي تستعمل الآن صاروخ اريان . فالشركات الاميركية هي وحدها القادرة اليوم على تلبية طلب السوق الدولية وحاجتها في وقت سريع .

ان احد الاسباب الرئيسية لقرار رونالد ريغن هو بالتحديد تشجيع الشركات الاميركية الخاصة على دخول السوق وتشجيع الزبائن على اللجوء الى خدمات هذه الشركات . اما اوروبا ، وبالرغم من فشل اطلاق الصاروخ الاخير من نوع اريان من قاعدة كورو في غويانا الفرنسية ، فانها المنافس الجدي الوحيد للولايات المتحدة .

عدة شركات اميركية اعلنت في الاونة الاخيرة عن نيتها دخول سوق اطلاق الاقمار الاصطناعية ومنها على سبيل المثال لا الحصر TRANSPACE CARRIERS وSPACE SERVICE وTURAX وGENERAL DYNAMICS وجميعها يقترح اللجوء الى صواريخ موجودة الآن واثبتت في الماضي فعاليتها في هذا المجال مثل صواريخ THOR DELTA ATLAS CENTAUR TITAN ولهذه الصواريخ المزايا نفسها التي يتمتع بها صاروخ اريان الاوروبي من نوع واحد واثنين . ولكن الاميركيين لن يكتفوا بهذه الصواريخ وهم يستعدون الآن لمنافسة العملاق الاوروبي الذي سيبصر النور في السنوات العشر المقبلة وهو صاروخ «اريان — ٥» القادر على وضع حمولة من ستة اطنان في مدار الارض (مع العلم ان الحمولة القصوى للصواريخ الحالية هي طنان) . وهنا يشار الى انه لشركتي هوغر ايركرافت وبوينغ الاميركيتين عدة مشاريع شبه سرية لمنافسة اريان الاوروبي ومنها مشروع صاروخ يحمل اسم «جارفيس» .

على اية حال فان المعطيات الجديدة التي نتجت عن قرار الرئيس الاميركي قلبت وضع سوق الفضاء الواسع الذي يقدر بحوالي مائتي قمر اصطناعي يجب ان توضع في مدار الارض قبل نهاية القرن مما يمثل حجم مبيعات تبلغ قيمته التقديرية ٦٠ مليار فرنك فرنسي . حاليا يلاحظ ان حصة اوروبا وصاروخ اريان من هذه السوق هي ٥٤ عقدا بقيمة ١١ مليار و ٦٠٠ مليون فرنك بينما حصة الاميركيين هي حوالي ٦٠ عقدا ولكنهم فقدوا عشرة من هذه العقود منذ الانفجار الاخير لمكوك تشالينجر .

والسؤال اليوم هو : هل ما زال الزبائن يثقون بالاميركيين بعد انفجار المكوك وهل ما زالوا يثقون بصاروخ اريان الذي فشل في آخر عملية اطلاق له من القيام بمهمته التجارية وهي وضع قمرين في مدار الارض ؟

الجواب سهل ويمكن اختصاره بالقول ان للولايات المتحدة خبرة كبيرة وتقدما ملحوظا في مجال التكنولوجيا الفضائية سياخذها الزبون بعين الاعتبار عندما سيقرر وضع قمر ما في مدار الارض . ولكن عليه الانتظار وعليه الاكتفاء في الوقت الحاضر بصواريخ من طراز قديم وهذا ما يجعل الاوروبيين في وضع جيد لمزاحمة الاميركيين لان صاروخ اريان برغم مشاكله الاخيرة العابرة كما يؤكد المسؤولون في شركة اريان ايسباس ما زال احدث صاروخ موجود في السوق ويمكن استعماله لاغراض تجارية ، مما يحمل على الاعتقاد ان السوق سوف تتجه في السنتين المقبلتين لصالح صناعة الفضاء الاوروبية .

يضاف الى كل ذلك ان دولتين جديدتين دخلتا السوق وهما الصين واليابان كما سبق ذكره : فالصين تملك الآن صاروخا يحمل اسم «المسيرة الطويلة ٣» اطلق بنجاح في حزيران (يونيو) الماضي وادى الى توقيع عقد بين الصين الشعبية والسويد قد لا يكون الاول والاخير .

أما اليابان فهو البلد الذي يهدد كلا من الاميركيين والاوروبيين في مجال التجارة الفضائية كما يهددهم اليوم في مجال التجارة العادية على الارض : فقد اطلق بنجاح صاروخه من نوع H — 1 والذي وضع في مدار كوكبنا قمرين صناعيين وابتداء من سنة ١٩٩٢ سيصبح صاروخ H — 2 الياباني الجديد جاهزا وسيتمكن من وضع ما يعادل ٤ اطنان في مدار الارض على علو ٣٦ الف كيلو متر .

هذه هي المعطيات الجديدة في السباق التجاري الى الفضاء في وضع جديد بعد قرار رونالد ريغن ومن الاكيد ان هذا الوضع اصبح لصالح صاروخ اريان الاوروبي ولكن الى متى ؟

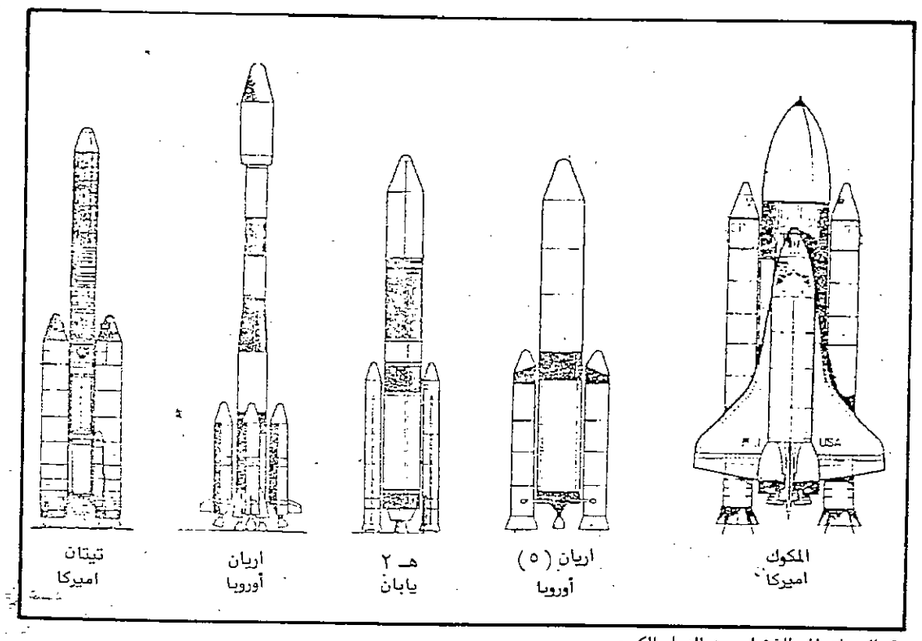

● السباق الى الفضاء بين الدول الكبرى .

مائة يوم مع افعى سامة في سرير رطب

الافاعي عاطفية ودودة ومسالمة مع من يسالمها

الاميركي «جورجن هيرجر» الذي يقوم حاليا بمغامرة او تجربة غريبة من نوعها ، تلقى صدمة عاطفية عنيفة من اعز مخلوق لديه . كان ذلك من خطيبته التي اعلنت انفصالها عنه ، وبسبب تلك المغامرة التي اثارت ضجة كبيرة وما زالت ، على الصعيد الاعلامي كما على الصعيد «السيكولوجي» ، اي ما يتعلق بالتحليل النفسي .

المغامرة بكل ما فيها تتلخص بمحاولة «جورجن» البقاء فترة مائة يوم بصحبة الافاعي والحيات السامة . وقبل ان تنتهي المغامرة بايام ، وحيث موعدها نهاية شهر آب (اغسطس) الجاري تكلمت معه خطيبته هاتفيا وزفت اليه نبأ انفصالها عنه .

لكن هذا النبأ ، لم يغير قيد شعرة من متابعة تجربة «جورجن هيرجر» الذي اراد من خلالها اثبات ان صيت تلك الافاعي والحيات مبالغ فيه ، واراد ايضا اقناع مواطنيه انه من غير العدل قتلها .

«جورجن» اختار غرفة مجهزة باثاث كامل في حديقة حيوانات «غولف بريز» بولاية فلوريدا لتحقيق تجربته الخطرة التي بدأها في ١٦ ايار (مايو) الماضي برفقة ٢٨ افعى وحية من النوع الاكثر خطورة . ومن بينها «كوبرا» ما زالت تهادنه محبة حتى اللحظة .

والدليل على ذلك ان «جورجن» سمح لتلك «الكوبرا» بالنوم الى جانبه في الليالي الرطبة . وهذا ما اثار غيرة بقية الزميلات اللواتي يقاسمنه السراء والضراء في الغرفة العتيدة . لكن هؤلاء ، بالرغم من غيرتهن العنيفة ، لم يقبلن بالانفصال عنه كما فعلت خطيبته .

وبالمناسبة ، وفي ولاية فلوريدا ايضا ، قام طبيب بيطري باجراء عملية جراحية لحية كانت تشكو من سوء هضم من جراء ابتلاعها مصباحين كهربائيين خطأ .

حكاية العملية بدأت حين عثر الزوجان «لين وكرمان كلارك» في حديقة منزلهما على تلك الحية بطول ١,٣٠ متر ولاحظا التورم غير الطبيعي على مستوى معدتها .

وفورا تعرفا على السبب . فالحية التي كانت ضعيفة النظر قامت بابتلاع المصباحين المحروقين المرميين في الحديقة على أنهما بيضتين . وكان ان حملاها الى المستشفى البيطري واجريا العملية لها .

● الافاعي السامة ودودة .

● افعى ضخمة تبتلع غزالا .

بسم الله الرحمن الرحيم

وزارة العدل

« إعلان عن بيع عقار بالمزاد العلني »

تعلن ادارة الكتاب بالمحكمة الكلية انه في يوم الثلاثاء الموافق ١٩٨٦/٩/٢٣ حوالي الساعة التاسعة صباحا سيجري بيع العقار الموصوف فيما يلي وذلك تنفيذا للحكم الصادر في الدعوى رقم ٩٨٤/٥٢٥ مدني كلي بيوع بجلسة ١٩٨٥/٥/٢٨ والذي قضى بانهاء ملكية هذا العقار الشائعة عن طريق بيعه بالمزاد العلني وذلك في مقر هذه الدائرة بالدور الرابع من المحكمة الكلية.

أوصاف العقار :

هو عبارة عن فيلا من دورين، الأرضي به صالة استقبال ومطبخ وحمام وصالة، والدور العلوي يتكون من شقتين إحداهما تحتوي على ثلاث غرف وصالة وحمام أفرنجي، والأخرى مكونة من غرفتين وحمام وممر، وللبتى مكيف مركزيا و يبلغ مسطحه «٢٣٧» مترا مربعا بخلاف الملحق والكراج الذي يبلغ مسطحهما «١٠٥» مترا مربعا، والعقار واقع في منطقة قرطبة قطعة رقم «١» الشارع الأول ومساحة قسيمته «٧٥٠م٢» (سبعمائة وخمسين مترا مربعا) وملكيته ثابتة لكل من مساعد أحمد اليوسف واخوانه ولأحمد عبدالجليل محمد المرشد ونورة علي المواش على الشيوع بموجب الوثيقة رقم ٨٢٣٦ والمؤرخة ١٩٨٣/١٠/٥ وموضح بالمخطط رقم م/٣٣١٧٤.

شروط المزايدة :

(١) يبدأ المزاد بمبلغ ٧٦٥٢٧ د.ك (ستة وسبعين الفا وخمسمائة وسبعة وعشرين دينارا). وهو الثمن الأساسي للعقار.
(٢) على كل من يرغب في المشاركة في المزاد أن يقدم للمحكمة قبل الاشتراك في المزايدة شيكا مصدقا من البنك المسحوب عليه او نقدا او خطاب ضمان ما يساوي - على الاقل - خمس الثمن الأساسي للعقار. وإلا حرم من المشاركة فيه.
(٣) على الراسي عليه المزاد أن يسدد باقي الثمن وملحقاته خال انعقاد الجلسة او في الجلسة اللاحقة التي تحددها المحكمة. والا اعيدت المزايدة على ذمته.
(٤) يتحمل الراسي عليه المزاد مصاريف الدعوى بما في ذلك أجور الاعلان عن البيع في الصحف اليومية.
(٥) يتحمل الراسي عليه المزاد رسوم نقل الملكية.

رئيس المحكمة الكلية
— المستشار —
غازي عبيد السمار

هل تريد الحصول على قطع جي إم الأصلية لسيارتك ؟

إذن.. انظر جيداً قبل الشراء

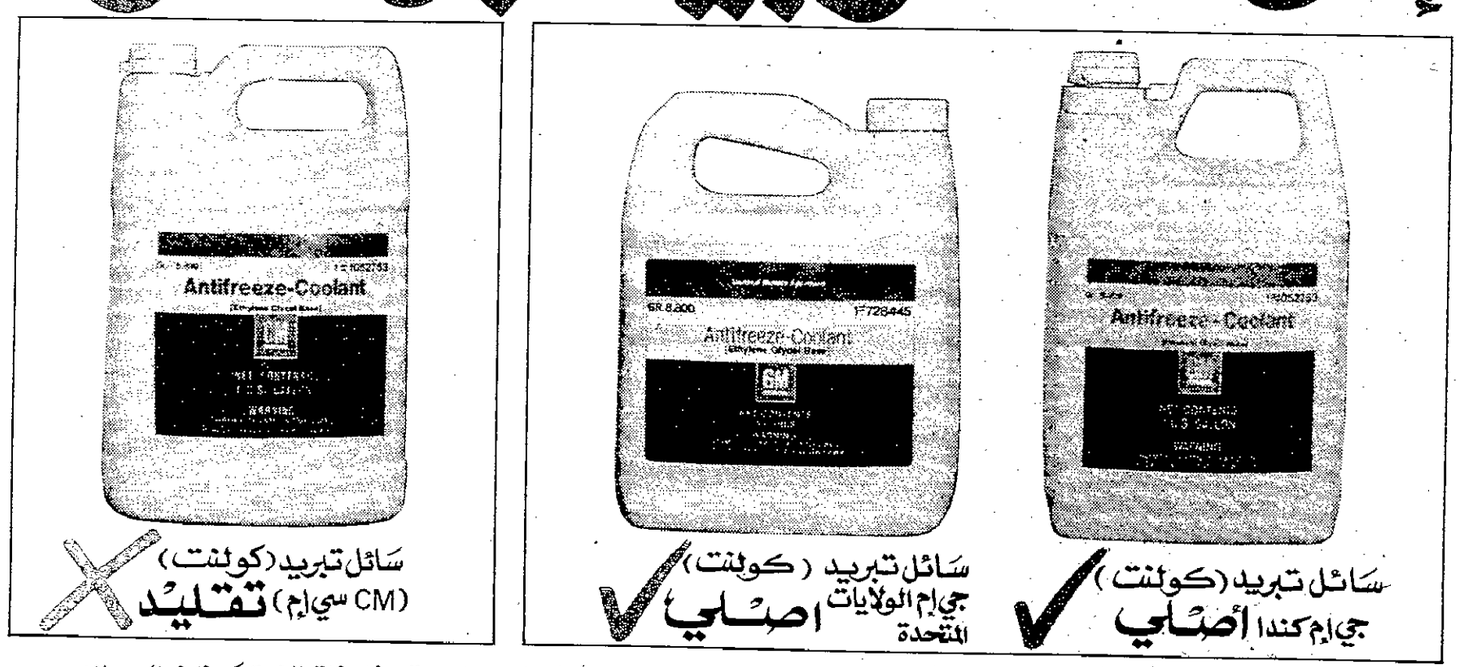

سائل تبريد (كولنت) جي إم كندا أصلي

سائل تبريد (كولنت) جي إم الولايات المتحدة أصلي

سائل تبريد (كولنت) (CM سي إم) تقليد

هذه ثلاثة جالونات متشابهة تحتوي على سائل تبريد (كولنت) ... ولكن لو أمعنت النظر فيها لشاهدت الاختلاف في شعار GM والذي يقرأ CM على الجالون الثالث (جي إم - سي إم) من السهل تقليد تصميم شكل واسم البضاعة مع اجراء تغيير بسيط عليهما ولكن من غير السهل تقليد نوعيتها ومواصفاتها.. ولذا تجد نوعيتها رديئة وهناك تكمن الخطورة في الاستعمال.

وسائل التبريد (كولنت) هو واحد من قطع جي إم الكثيرة التي يتم تقليدها وطرحها في السوق مثل فلتر الزيت وسفايف البريك والقايشات.

لماذا تخاطر بسيارتك وسلامتك وسلامة من تحب ؟ أطلب دائماً قطع جي إم الاصلية فقط واشتريها من محلات قطع الغيار المعتمدة من قبل الوكيل في الكويت.

قطع غيار جي إم الأصلية — GM Parts

احتفظ بشعور جي إم باستعمال قطع غيار جي إم الأصلية

يوسف احمد الغانم واولاده ذ.م.م.
الشويخ ٨٤٢٩٨٨ - الري ٤٧٣٦٠٤٥ - الفحيحيل ٣٩١٤٢٩٢
الشرق ٢٤٢٣٣٢٨ - كندا دراي ٨١٧١٤٢
احدى شركات صناعات الغانم

IMPACT & ECITO

كلمة السر

اعداد: مهند محمد خليف

— احذف أحرف الكلمات المدرجة في المربعات أدناه .
— اتبع الطريقة الأفقية والعمودية والمائلة وبالعكس .
— يتبقى معك في النهاية « ١١ » حرفاً تشكل في مجموعها كلمة السر وهي لشاعر لبناني راحل.

	١	٢	٣	٤	٥	٦	٧	٨	٩	١٠	١١	١٢	١٣	١٤
١	م	ن	ع	ن	د	ه	ى	ل	ا	ه	ض	ف	ن	م
٢	ف	ع	ن	ه	ا	س	ا	ن	ل	ا	ت	ي	ا	ب
٣	ل	م	و	س	ا	ن	ل	ا	ن	م	و	ف	ض	ه
٤	ر	و	ا	ص	ر	م	ه	ض	ف	ن	م	س	ي	ل
٥	ه	ل	ا	ب	ح	ب	ن	ج	ت	ه	ض	ف	ه	ل
٦	ق	ر	ي	ن	ا	ل	س	و	ء	و	ا	ن	ف	ي
٧	ت	ج	د	ع	ن	ه	م	ج	ي	ص	ا	و	م	ن
٨	ف	ي	ف	و	ر	ع	م	ل	ا	ه	ر	ا	د	ف
٩	غ	ي	ا	ه	ل	ه	ت	ج	د	ه	ب	ل	ط	ي
١٠	ح	و	ر	ا	ء	ا	ل	ب	ح	ر	ك	م	ق	د
١١	م	ن	ل	ة	ا	و	ت	ح	ط	ا	ه	ل	ا	ب
١٢	ق	ر	ا	ر	ه	ع	ل	ي	ل	ا	ل	ر	د	ي
١٣	ط	ب	ي	ب	ه	و	م	ا	ت	و	ن	ج	ا	ش
١٤	ي	و	ا	ل	ع	و	د	ت	ح	ق	ر	ن	ا	ر

رأيت الناس ـ منفضة ـ الى ـ من ـ عنده ـ فضه ـ ومن ـ ليس ـ له ـ فضه ـ فعنه ـ الناس ـ منفضه ـ تجنب ـ قرين السوء ـ واصرم ـ حباله ـ وان ـ لم ـ تجد ـ عنه ـ محيصاً ـ قداره ـ ومن ـ يطلب ـ المعروف ـ في ـ غير اهله ـ تجده ـ وراء البحر ـ او ـ في ـ قراره ـ كم ـ من ـ عليل ـ قد ـ تخطاه ـ الردى ـ ونجا ـ ومات ـ طبيبه ـ والعود ـ لا ـ تحقرن ـ

كانت كلمة السر في عدد امس:

« ايليا ابوماضي »

كلمات متقاطعة

اعداد : طارق فيصل

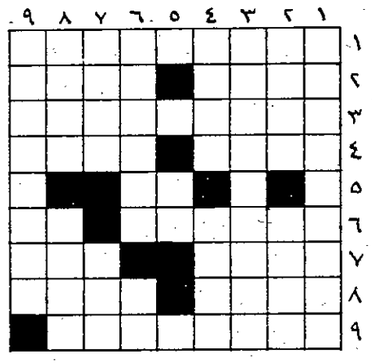

أفقياً وعمودياً :

١ ـ ممثلة مصرية، ٢ ـ عالج ـ موال مبعثرة، ٣ ـ ممثل مصري، ٤ ـ مدينة فلسطينية ـ جدها في برديس، ٥ ـ للتمني، ٦ ـ يلهون ـ شركة بترولية، ٧ ـ سراب مبعثرة ـ شك، ٨ ـ بقايا النار ـ دولة لاتينية، ٩ ـ ممثل مصري.

حل الشبكة السابقة

أفقياً وعمودياً :

١ ـ المتقارب، ٢ ـ لدي ـ حلوان، ٣ ـ ميل ـ ب ب ر ي، ٤ ـ مرسيدس، ٥ ـ قح ـ راية، ٦ ـ البسيطين، ٧ ـ روبية ـ دس، ٨ ـ بارد ـ يسام، ٩ ـ تيسان ـ مر.

والقبس ترحب بشبكات القراء

حظك اليوم

الحمل (٣/٢١ ـ ٤/٢٠)
ان تصرفت بسرعة ونباهة فستنتهي عملية مهمة .. تحصل على مبلغ من المال من جهات مجهولة .

***

الثور (٤/٢١ ـ ٥/٢٢)
سوء هضم ناتج عن الافراط في الطعام، انت تحب لفت الانظار اليك وهذا يسيء الى مصالحك .

***

الجوزاء (٥/٢٣ ـ ٦/٢٢)
عرض جيد للعمل، لاتوافق بسرعة وانظر التفاصيل الدقيقة وانتظر معلومات اضافية، لقاء غير مثمر يؤثر على حياتك العاطفية .

***

السرطان (٦/٢٣ ـ ٧/٢٢)
لاتدع الاخرين يتدخلون في اعمالك، ادرس جيدا الاقتراحات المقدمة اليك ولاتدع احدا يؤثر على قراراتك عاطفيا .

***

الاسد (٧/٢٣ ـ ٨/٢٢)
مرحلة جيدة وخاصة للرياضيين والفنانين الذين ستظهر مواهبهم الكامنة، لاتحاول الانغماس في علاقة عاطفية غير مدروسة. ولاتخلط بين الصداقة والحب .

***

العذراء (٨/٢٣ ـ ٩/٢٢)
كن صريحا وصادقا لتتمكن من تصفية النزاعات التي نشات بينك وبين زملائك او شركائك .

***

الميزان (٩/٢٣ ـ ١٠/٢٢)
فترة كئيبة وارهاق نفسي .. العمل الجيد والنشاطات الفنية تسهم في ازالة التوتر والتعب .. احد اولادك قد يحتاج الى توجيهك ونصحك .

***

العقرب (١٠/٢٣ ـ ١١/٢٢)
قد تفاجئك التصرفات التحررية لدى الاخرين، لاتقلق وحاول فهم مشاكلهم وكن دبلوماسيا ومتفهما .

***

القوس (١١/٢٣ ـ ١٢/٢١)
عملية تعلق عليها الامال من الصعب ان تتحقق .. التبادل العاطفي يفتقر الى الصدق .. اعد النظر في صداقاتك .

***

الجدي (١٢/٢٢ ـ ١/٢٠)
لاتهمل العروض المقدمة اليك وخاصة في المسائل العقارية صحة احد المقربين تزعجك مجددا .

***

الدلو (١/٢١ ـ ٢/١٩)
المناخ مؤات لتحقيق صفقة عقارية ممتازة، وقت جيد للشراء والبيع .. ارباح غير متوقعة .

***

الحوت (٢/٢٠ ـ ٣/٢٠)
خصص بعض الوقت للعائلة .. امتنع عن القيام بصفقات مهمة، حظ سيىء للمغامرين ومرحلة جيدة للابداع الفني .

قصور تعليمي .. أم غياب فرص العمل .. أم انعكاس سلبي للاقتصاد ؟

بطالة الجامعيين... ظاهرة تشغل الرأي العام المغربي

● ١٥ الف خريج جامعي عاطل عن العمل .

البطالة في العالم ظاهرة مشتركة اتخذت طابعا مخيفا في الاعوام الاخيرة ، فالمجتمعات الصناعية تواجه هذه المشكلة بحكم مظاهر التطور الذي اتاحه الغزو التكنولوجي ، والبلدان التي كانت تعتمد الزراعة كاساس محوري لاقتصادياتها واجهت المشكلة نفسها الذي تولد على مكننة الزراعة ، في حين يبدو الامر بمثابة التجسيد الملموس لعجز الاختيارات الاقتصادية والسياسية عن استيعاب الايدي العاملة في بلدان الاخرى .

والمغرب ، كدولة نامية ، يواجه بدوره المشكلة ذاتها ، وخاصة تلك البطالة المتفشية في اوساط الشباب المتعلم الى درجة ان الحديث عن الجامعيين، اي خريجي المعاهد والمدارس العليا اصبح في مقدمة المشاغل التي تؤرق المسؤولين ولعل ابرز تعبير عن هذه المظاهر هو نزوع مجموعة من الشباب العام الماضي الى تاسيس «جمعية للدفاع عن حقوق الجامعيين العاطلين» الذين يفوق عددهم اليوم ١٥ الف خريج جامعي .

هل يتعلق الامر بازمة في منهاج التعليم ؟

هل يتعلق الامر بالافتقار الى منافذ للتشغيل ؟

هل يتعلق الامر بالانعكاسات السلبية للازمة الاقتصادية ؟

الواقع ان الحديث عن بطالة الجامعيين في المغرب يمس كل هذه المستويات واكثر ، على اعتبار ان مظاهر التطور الذي عرفته البلاد منذ بداية الاستقلال حتى اليوم ، من حيث قيام العديد من المعاهد الجامعية واصدارها الآلاف من الشهادات وتفرع انواع المعرفة التي لم يواكبها تطور ملموس على صعيد ما يعرف هنا بالتكوين المهني ، على اعتبار ان الظروف الاقتصادية التي شهدها المغرب ، وبالذات في العشر سنوات الاخيرة من حيث تزايد تكاليف حرب الصحراء واستنزاف التعليم لنسبة عالية من ميزانية الدولة اسهمت بقسط وافر في خلق مناخ لتواجه هذه الظاهرة الفريدة من نوعها في بلد سائر في طريق النمو .

وبداية ، تلاحظ ان التاهيل الجامعي الذي افرز خلال العشر سنوات الاخيرة اكثر من ١٣٥ الف طالب جامعي حاملين لاكثر من ٥٠ الف شهادة جامعية عليا ، لم يكن بمستوى متطلبات التنمية ، حيث انه على الرغم من التكاليف التي تحملتها الدولة من اجل اعداد هؤلاء في كل مراحل التعليم ، فان الاستفادة من امكاناتهم التعليمية ، وخبراتهم الدارسية لم تكن بحجم تلك التكاليف ، ولا حاجة لان نذكر بان التعليم في المرحلة الاعدادية لا يمكن ان يستوعب من خريجي دارسي الفلسفة الاعدادا ضئيلة ، ولاحاجة للتذكير بان مجالات العمل بالنسبة لخريجي الشعب القانونية تبقى محدودة في ظل التراكم الكبير لدارسي الحقوق من المحامين والقضاة وغيرهم .

يعني ذلك ان التحصيل الاكاديمي اصبح بدوره هو الهدف في وقت كان يفترض ان يكون سبيلا لدعم التوجهات الانمائية ، رغم ان ميزانية وزارة التربية الوطنية المغربية تصل الى ٢٨ ٪ من ميزانية الدولة ، فان ما تجنيه الدولة من ذلك لا يساوي عشر النسبة .

اما بالنسبة لمنافذ التشغيل ، فمن الملاحظ ان ارتباط المغرب في مفاوضاته مع صندوق النقد الدولي التي ترمي الى تقويم الوضع المالي ، حتمت نزوعه نحو جلب العملة الصعبة لتسخيرها لاداء الديون في حين انها تجاهلت الجانب الاقتصادي والاجتماعي ، مما ادى الى حدوث اهتزازات واضحة عانى منها قطاع التشغيل بالنظر لتقلص حجم الاعتمادات المخصصة لكل وزارة في هذا النطاق .

ذلك ان الارقام تؤكد انه من اصل اكثر من ٤٥ الف وظيفة كانت موجودة في عام ١٩٨٢ نزل الرقم الى ٢٥ الف عام ١٩٨٤ ، ثم لاحقا الى اقل من عشرة آلاف وظيفة ، فيما يجري اليوم التفكير في العمل من اجل الرفع من هذا الرقم الذي ينم عن انتكاسة حقيقية لسياسة التشغيل .

وهكذا نخلص الى ان الاوضاع الاقتصادية بالبلاد قد اسهمت في خلق هذه الوضعية الفريدة من نوعها في بلد يفترض انه يسير في طريق النمو في مقابل قصور دور القطاع الخاص عن استيعاب افواج خريجي الجامعات ، حيث تتجه اختيارات التشغيل الى خلق نوع من التوازن التدريجي بين العرض والطلب ، لكن الامر هنا يتعلق بالاساس بتحويل القطاع الخاص الى مرفق حيوي لاختصاص الخريجين الجامعيين على غرار ما حدث في الفترة التي تلت قانون ١٩٧٣ المتعلق بالمغربية .

واذا كنا نقر مسبقا ان دور القطاع الخاص اساسي وضروري في هذا الشان فان ذلك لا يمنع من ابراز ملاحظتين :

١ ـ اعادة النظر في طبيعة البرامج التعليمية ونوعية التخصصات ومدى استجابتها لحاجيات هذا القطاع .

٢ ـ تحديد اطار جديد للاستثمارات بما في ذلك قانون ١٩٧٣ ليتسنى فتح مناصب شغل جديدة حافزة .

ذلك ان المطالبة بان ينتشل القطاع الخاص الخريجين الجامعيين في ظل الاطار السائد لا تستند على طرح سليم ، فالمعروف ان التوجهات والاختيارات في مجال التعليم العالي بالنسبة للعشر سنوات الاخيرة تركزت بالاساس على تكوين اطر جديدة لتوظيفها داخل المؤسسات العمومية التي كانت تشكو من نقص كبير في الكفاءات ، وبما ان آثار الازمة الاقتصادية وتوصيات البنك الدولي تحول دون تحقيق ذلك ولو بالشكل الذي كان سائدا فيما قبل ، فان بطالة الجامعيين لا بد وان ينظر اليها اليوم داخل منظور اقتصادي ـ تنموي ـ اجتماعي متكامل عن طريق جرد ظاهرتها ومسبباتها ، وبالتالي اقرار الاطار الجديد الذي يجب في ظله خلق شروط عقلانية للمشاركة في النماء ، والذي لن يتسنى بلوغه دون اقامة ربط جدلي واقعي بين التعليم والتنمية ، او بين حاجيات كل قطاع داخل الاقتصاد الوطني ، وامكانية كل مؤسسة جامعية في اعطاء ذلك .

وعلى كل حال ، فقد اهتدت الدولة على امتداد العامين الاخيرين الى سن سياسة للحد من تزايد هذه الظاهرة ، وبالذات على مستوى دعم التكوين المهني ، لكن لا تتوفر حتى الآن معطيات عن تقييم هذه التجربة .

● التكوين المهني اساس الحل .

الوفيات في الوطن العربي

لبنان

اسحق يوسف اللاتي، نقولا ابراهيم مصماري، اوهانس اواديس تشكميكيان، اميل شكيب بارودي، عطاالله حليم مصروعة .

فلسطين المحتلة

الخليل/ محمد نصر موسى يغمور ـ ابو سمير، خان يونس/ هدى محمد فارس ـ ام حسن، كفر جمال ـ طولكرم/ علي محمد الشيخ ـ ابو ابراهيم، العيزرية/ نفيسة الشيخ موسى العيزراوي ـ ام علي، جبع ـ جنين/ رياض محمد حامد علاونة ـ ابو محمد، عنبتا/ احمد مصطفى حنون، دورا ـ الخليل/ يوسف عبدالفتاح عبد ربه عمرو .

الاردن

محمد احمد زيدان السفاريني، محمد هاشم الزبدة، ريحي عبدالسلام القرابلي، فائزة محيي الدين صبحا، عمران دسوقي ابو كويك، مريم عبدالعزيز المصري، رائد نعيم سليم جعنيني، امين احمد محمود ديباجة، حضرة خليل حجازين .

مصر

فرغلي محمد حسني، محمد علي الدين رمضان، فائقة فرج بشرى، شاكر موسى عبدالملاك، الشيخ عبدالحليم زهري، محمد جاد الله حسوتة، المهندس تامر عطاالله، منير عوض سليمان، محمد صفوت البرشومي، السيدة الين فهمي حنين، حسني ابراهيم فرحات، ابراهيم احمد وفا، محروس جريس قلته، احمد جمال الحسيني، اقبال محمد حمزة، انطوانيت نيقولا حداد، جميل عمر هارون، اسكندر برسي صليب، محمد ابراهيم دياب، سيد محمد حسن حميدة، عزيزة لبيب عبدالملك، عبدالرسول حسانين علي .

الصيدليات

■ الكويت : صيدلية الهاجري ـ شارع الهلالي/ بناية الهاجري/ مقابل بناية المواصلات.
■ الكويت : صيدلية السلام ـ ٢٤٢٥٨٥٦ ـ شارع مبارك الكبير ـ عمارة فندق يونفرسال.
■ حولي والنقرة : صيدلية الخيام ـ ٢٥١٣٤٥٥ ـ النقرة/ شارع بيروت.
■ السالمية والرميثية : صيدلية هبة ـ ٥٦١٧٨٠٣ ـ شارع سالم المبارك.
■ الفحيحيل والاحمدي : صيدلية برقان ـ ٣٩١٠٩٧١ ـ الفحيحيل/ سوق الصباح.
■ جليب الشيوخ: صيدلية فيلكا ـ الشارع الرئيسي مقابل المخفر.
■ الجهراء : صيدلية الخالد ـ مقابل جمعية الجهراء التعاونية.

المستشفيات

مستشفى الاميري ٢٤٥٠٠٠٥

الصباح	٨١٥٠٠٠
الصليبخات	٨٧٤٢٤٤
الصدرية	٨٤٩٤٠٠
الرئيسي	٤٣٢١١١
هادي	٣١٢٥٥٥
المواساة	٦١١٥٣٣
ابن سينا	٨٤٠٣٠٠
العدان	٩٤٠٦٠٠
الولادة	٨٤٣١٠٠
الطب النفسي	٨٤٣٩٠٠
السارية	٨٧٠٣٥١
مبارك الكبير	٥٣١٢٧٠٠ (٩ خطوط)
الفروانية	٨٨٨٠٠٠
الجهراء	٧٧٥٣٠٠
الرازي	٨٤٦٠٠٠

الهاتف

المكالمات الفورية	٠٢٢
تسجيل المكالمات المؤجلة	٠٢١
للاستفسار عن المكالمات المؤجلة	٠٢٣
استعلامات الدليل	١٠١
الشكاوى	١١٧
	٨٧٠٠٠٠

شكاوى مقسم :

الشويخ	٨١٠٠٠٠
السالمية	٦١٠٠٠٠
النزهة	٢٥١٠٠٠٠
الفروانية	٧١٠٠٠٠
الفحيحيل	٩١٠٠٠٠
المدينة	٤٣٢٩٩٩
فيلكا	١١٧

هاتف مكافحة القوارض :

العاصمة	٨٤٨٠٨٨
الجهراء	٧٧٥٨٣٩
الفحيحيل	٩١٨٤٢٢
استعلامات البريد	٤٣٩٠٩١
استعلامات البرقيات	٣٥٨/٤٢٧٠٣٣
مكافحة الكلاب الضالة	٧١٧١٢٤
ادارة الاطفاء العام نداء حريق الانقاذ	١٠٥

المطار

بدالة

بدالة ٧٣٥٥٩٩ ـ ٧٣٦٦٩٩
استعلامات النجدة ١٠٢
المرور ٨٣٢١٨٨

الطوارىء

ارقام هواتف مراكز طوارىء الكهرباء

● المدينة وضواحيها	٨٤٧٠٤١ : ٨٤٧٢٠٦
● الصناعية	٨١٧٣٢٨ :
● الجهراء	٧٧١١٨٠ : ٧٧١٥٦٨
● خيطان	٧١٠٣٦٩ : ٧١٠٠٦٦
● جليب الشيوخ	٧١٣٨٢٩ :
● حولي	٢٦٥٠٧٠٢ : ٢٦٥٠٧٠٤
● السالمية	٥٦١٢٢٥٩ : ٥٦١١١٣٠
● الفنطاس	٩٠١٢٠٤ : ٩٠١٢٥٠
● الفحيحيل	٩١١٣٣٣ :
● فيلكا	٧٩٠١٢٥ :
● انارة الشوارع	٢٥٢٧٩٣٢ :

هواتف مراكز طوارىء المياه

● الشويخ	٨٣٢٩٣٣ :
● السالمية	٥٦٤٢١٠٤ :
● حولي	٢٥٢٧٧٢٨ :
● الاحمدي	٩٨٤٩٢٦ :
● الصليبخات	٨٧٠٥٦١ :
● الجهراء	٧٧٣٦٤٠ :
● فيلكا	٧٩٠٨٦٥ :

الاسعاف

مراكز الاسعاف

الفحيحيل	٩١٩٠٨٩
الاحمدي	٩١٩٠٨٩
المدينة	٢٥٥٣٧٧٩
مبارك	٥٣١١٤٢٧
الفروانية	٧٣٥٢٩٢
خيطان	٧٣٥٢٩٢
الجهراء	٧٧٤٥٠١
حولي	٢٥١٠٨٥٤
بنك الدم	٤٣٨٤٨٤
السالمية	٥٦٣٩٠١١

العيادات الخاصة

د. احمد الانصاري (استشاري الباطنية والغدد والهرمونات) ٥٧٤٧٧٧٧
د. فيصل احمد الفوزان (اخصائي أسنان) ٢٦١٩٥٥٧
د. عبداللطيف عبدالمحسن الخترش (اخصائي أسنان) ٢٤٦٦٦١٧
د. عبدالله الدويسان (اخصائي أسنان ـ حولي) ٢٦٦٨٧٧٧
د. محمد عبدالله المشاري (دكتوراة واستشاري جلدية وتناسلية) ٢٦٦٨٦٦٨
د. رياض سعود النفيسي (استشاري باطني) ٥٧٥٣٩٥٩
د. سند راشد الفضالة (استشاري أنف واذن وحنجرة) ٥٧٥٠٤٩٩
د. محمد صالح ابوحمرة (دكتوراة استشاري جلدية وتناسلية) ٥٦٢٦١٦٢
د. خالد سليمان بوحيمد (اخصائي أطفال) ٢٦٤٢٥٤٤
د. طعمة صالح العنزي ـ الجهراء (طبيب أطفال) ٤٧٧٠٦٤٦
د. فهد عيسى العثمان (اخصائي جلدية وتناسلية) ٢٦٤٤٥٧٨
د. مهجة سليمان البدر (اخصائية نساء وولادة) ٢٤١٣٢٨٢

الطقس

● طقس رطب نسبيا والرياح شرقية الى جنوبية شرقية خفيفة الى معتدلة السرعة.
● حالة البحر: معتدل الموج.
● درجة الحرارة المتوقعة اليوم في: الكويت ٤٦، الاحمدي ٣٩، فيلكا ٣٨ درجة مئوية.
● نسبة الرطوبة المتوقعة اليوم في: الكويت ٤٣ بالمائة، الاحمدي ٦٧ بالمائة، فيلكا ٦٩ بالمائة.

البحر

أعلى مد:
٤ فجراً ٧ مساءً
أدنى جزر:
١٢ ظهراً ١٢ ليلاً

الاذاعة

البرنامج العام

٥ر٢٥ الشارة الموسيقية فالسلام الوطني، فالقرآن الكريم، ٦ر٠٠ نشرة الاخبار الاولى، ٦ر١٥ برنامج آية وتفسير، ٦ر٣٠ برنامج صباح الخير، ٦ر٤٥ صحافتنا اليوم، ٧ر٠٠ موجز الانباء، ٧ر٠٥ تابع صباح الخير، ٨ر٠٠ نشرة الاخبار الثانية، ٨ر١٥ تابع صباح الخير، ٩ر٠٠ عالم الاسرة، ٩ر٣٠ برنامج دعوة للجميع، ١٠ر٣٠ موجز الانباء، ١٠ر٣٥ تابع دعوة للجميع، ١١ر٤٥ ابتهال للشيخ صلاح الدين كبارة، ١١ر٥٠ اذان الظهر + دعاء + قرآن كريم، ١١ر٥٦ حديث الصدق طريق النجاح، ١٢ر١١ ثلاث اغنيات، ١٢ر٣٠ مسلسل عودة الايمان، ١٢ر٤٥ اخاف الشوق لزينة التونسية، ١ر٠٠ نشرة الاخبار الثالثة، ١ر٢٠ حدث وتعليق، ١ر٣٠ اغنيتان، ١ر٤٥ عالم غريب، ٢ر٠٠ تشكيلة غنائية منوعة، ٣ر٠٩ حديث الاسلام وبناء الفرد والمجتمع، ٣ر١٩ القرآن الكريم، ٣ر٢٤ اذان العصر + دعاء + قرآن كريم، ٣ر٣٠ ماما انيسة والصغار، ٤ر٠٠ موجز الانباء، ٤ر٠٥ انا كنت بعيد عن الحب ليوسف دوخي، ٤ر١٥ اخبار جهينة، ٤ر٣٠ غزيل فله لعزيزة جلال، ٤ر٣٥ نافذة على التاريخ، ٤ر٥٥ رمش عينه لمحرم فؤاد، ٥ر٠٠ نجوم القمة، ٥ر٢٢ قصص ورق لفيروز ونصري شمس الدين، ٥ر٣٠ الشعر ديوان العرب، ٥ر٤٤ شوف تاثيرك لعبدالكريم عبدالقادر، ٥ر٥٢ خاطرة للدكتور شاكر مصطفى، ٦ر٠٠ موجز الانباء، ٦ر٠٧ القرآن الكريم، ٦ر١٧ اذان المغرب + دعاء + قرآن كريم، ٦ر٢٢ برنامج مساء الخير يا كويت، ٧ر٣٦ اذان العشاء + دعاء + قرآن كريم، ٨ر٠٠ نشرة الاخبار الرابعة، ٨ر٢٠ يا هل المدينة لعبدالمحسن المهنا، ٨ر٣٠ اخبار الرياضة، ٨ر٣٥ ثلاث اغنيات، ٩ر٠٠ الكويت في اسبوع، ٩ر١٥ سمراء لشادي الخليج، ٩ر٣٠ مجموعة اصوات، ١٠ر٠٠ موجز الانباء، ١١ر٠٧ مسلسل نور القرآن، ١٠ر٢٢ ثلاث اغنيات، ١١ر٠٠ برنامج مهنتي، ١٢ر٠٠ موجز لاهم الانباء، ١٢ر٠٥ سهرة الاسبوع مع ام كلثوم، ١ر٥٧ موجز الانباء، ٢ر٠٢ القرآن الكريم، ٢ر١٠ الختام بالسلام الوطني.

● ام كلثوم

القرآن الكريم

٤ر٥٧ الشارة الموسيقية فالسلام الوطني، فافتتاح الاذاعة والاعلان عن الساعة، ٥ر٠٠ القرآن الكريم للشيخ احمد نعينع، ٥ر١٩ قراءة فقرات البرنامج، ٥ر٢١ حديث قرآن وسنة: اسس الاخوة في الاسلام، ٥ر٣٠ الختمة المرتلة للشيخ محمد ابوسنينة والطيب من القول، ٦ر٠٠ نشرة الاخبار، ٦ر١٥ الختمة المرتلة للشيخ محمد ابوسنينة، ٦ر٤٣ برنامج دراسات اسلامية، ٦ر٥٥ الحديث القدسي الشريف، ٧ر٠٠ من الذكر الحكيم للشيخ محمد صديق المنشاوي، ٧ر٠٥ برنامج وقفات على بعض آيات الله في الكون، ٧ر٢٠ الحديث الديني والطيب من القول، ٧ر٢٧ القرآن الكريم للشيخ علي حجاج السويسي، ٨ر٠٠ الختام بالسلام الوطني.

الصلاة

الفجر	:	٤,٠٠
الشروق	:	٥,٢٣
الظهر	:	١١,٥٠
العصر	:	٣,٢٤
المغرب	:	٦,١٧
العشاء	:	٧,٣٦

التلفزيون

البرنامج الاول

٩ر٠٠ النشيد الوطني فالقران الكريم، ٩ر٠٩ صباح الخير، ٩ر١٣ المسلسل الكارتوني ـ الضفدع الشجاع، ٩ر٥٦ المسلسل العربي ـ احلام الفتى الطائر، ١٠ر٤٧ منوعات الصباح، ١٠ر٥٤ المسلسل المحلي ـ اليكم مع التحية، ١٢ر٠٠ البرنامج الديني ـ من هدي السنة، ١٢ر٣٥ رسوم متحركة، ١ر٠٠ الاخبار، ٢ر٠٤ ريمي، ٢ر٢٦ المسرحية العربية ـ غربة، ٥ر١٦ لقاء الخميس، ٦ر٤٥ التمثيلية الخليجية ـ وعادت الابتسامة، ٧ر٥٨ البرنامج المحلي ـ بيئتنا، ٨ر٢٩ برنامج مع الاسلام، ٩ر٠٠ الاخبار بالعربية، ٩ر٤٥ منوعات، ١١ر٠٠ الفيلم العربي ـ العاشقان تمثيل: كرم مطاوع وفردوس عبدالحميد، ١٢ر١٥ اخترنا لكم، ١ر٠٥ اهم الانباء، ١ر٥٠ القران الكريم ثم الختام بالنشيد الوطني.

البرنامج الثاني

٧ر٠٠ النشيد الوطني فالقرآن الكريم، ٧ر٠٦ مسلسل المغامرات الاجنبي ـ والت دزني، ٨ر٠٠ الاخبار بالانكليزية، ٨ر٣٩ مسلسل المغامرات الاجنبي ـ ذئب الجو، ٩ر٢٥ البرنامج الاجنبي المنوع: بطولات السيرك العالمية، ٩ر٥٢ المسلسل الفكاهي ـ بيل كوسبا، ١٠ر٣٠ الفيلم الاجنبي ـ من اجل الحب، ١١ر٥٠ الختام بالنشيد الوطني.

● كرم مطاوع

● فردوس عبدالحميد

السهرة الليلة

«العاشقان» و«من اجل الحب»

بالبرنامج الاول نقضي السهرة مع الفيلم العربي: «العاشقان»، تمثيل: كرم مطاوع، فردوس عبدالحميد وحسين الشربيني، يليه برنامج «اخترنا لكم» .
وبالبرنامج الثاني نقضي السهرة مع الفيلم الاجنبي: «من اجل الحب» .

السينما

الاندلس : فيلم: فتى الكاراتيه ـ اجنبي.
السالمية: اكاديمية الشرطة ـ ج٣ ـ اجنبي.
الحمراء : فيلم : الطوق والاسورة ـ عربي
السيارات: فيلم: الطوق والاسورة ـ عربي.
الفردوس ـ فيلم: والد الشرير ـ هندي.
الفحيحيل الصيفي: فيلم: راج تيلاك ـ هندي.
الفحيحيل الشتوي: فيلم: الحياة ـ بنغالي
الجهرة : فيلم : الطائرة المفقودة عربي
غرناطة : فيلم : خطوط اليد ـ هندي.
الصليبخات : فيلم: الحياة الاولى ـ مالايالم.
الجليب : فيلم: تحدي الزمان ـ هندي.
سيارات الاحمدي : فيلم : حسناء وعمالقة ـ عربي.

أسعار العملات

العملة	الكمية	فلس	دينار
دولار اميركي	١	٢٩٣	—
دولار كندي	١	٢٢٠	—
دولار هونغ كونغ	١٠٠٠	٥٠٠	٣٧
دولار سنغافورة	١٠٠٠	٩٠٠	١٣٥
جنيه استرليني	١	٤٣٦	—
مصري نقدي	١	١٦٠	—
مصري تحويل	٤٦٠	—	١٠٠
جنيه سوداني	١	١٢٥	—
جنيه قبرصي	١	٥٩٣	—
دينار أردني	١	٨٥٠	—
دينار عراقي	١	٢٧٠	—
دينار تونسي	١	٣٩٩	—
دينار بحريني	١	٧٧٨	—
دينار يمني ج	١	٨٥٣	—
درهم امارات	١٠	٧٩٥	—
درهم مغربي	١٠٠٠	—	٣٣
ريال سعودي	١٠	٧٨٣	—
ريال قطري	١٠	٨٠٥	—
ريال عماني	١	٧٦٣	—
ريال يمني ش	١٠٠٠	٥٠٠	٣٢
تومان ايراني	١٠٠٠	٥٠٠	٤
ليرة لبنانية	١٠٠٠	٥٠٠	٧
ليرة سورية	١٠٠٠	٨٠٠	١٢
ليرة تركية	١٠٠٠	٤١٨	—
لير ايطالي	١٠٠٠	٢٠٩	—
مارك الماني	١٠٠٠	٧٥٠	١٤٢
فرنك فرنسي	١٠٠٠	٥٠٠	٤٣
فرنك سويسري	١٠٠٠	٢٠٠	١٧٧
فرنك بلجيكي	١٠٠٠	٩٥٠	٦
بيزتا اسباني	١٠٠٠	٢٠٠	٢
ين ياباني	١٠٠٠	٨٩٨	١
غيلدر هولندي	١٠٠٠	٥٠٠	١٢٦
دراخمة يونانية	١٠٠٠	٢٠٠	٢
روبية هندية	١٠٠٠	٢٦٠	٢٣
روبية باكستانية	١٠٠٠	٣٥٠	١٧
روبية سري لانكا	١٠٠٠	٤٠٠	١٠
بيزو فلبيني	١٠٠٠	٩٠٠	١٤
ذهب تولات	١١٦غ	—	٤٢٠
ذهب ٩٩٥	كيلو	—	٣٥٨٠
ذهب ٩٩٩	كيلو	—	٣٥٩٥

* المزيني (١٩٨٦/٨/٢٧)

الذهب والفضة

١٩٨٦/٨/٢٧

الدولة	السعر
● الكويت	دينار
كيلو ٩٩٩	٣٥٩٥
كيلو ٩٩٥	٣٥٨٠
عشر تولات ١١٦ غ	٤٢٠
اونصة	١٠٢
● لندن	دولار
ذهب اونصة	٣٧٨,٣٠
فضة اونصة	٥,١١
● نيويورك	دولار
ذهب اونصة	٣٧٨,٥٠
فضة اونصة	٥,١٢
● زيوريخ	دولار
ذهب اونصة	٣٧٨,٢٥
فضة اونصة	٥,١١
● باريس	دولار
ذهب اونصة	٣٧٧,٩٩
فضة اونصة	—
● هونغ كونغ	دولار
ذهب اونصة	٣٧٩,٥٠
فضة اونصة	—
● بيروت	دولار
ذهب اونصة	٣٨٠,٣٥
● القاهرة	جنيه
ذهب غرام ٩٩٩	٢٢,٧٥
فضة غرام	٤,٠٠

العملات في بيروت

العملة	شراء (ليرة)	بيع (ليرة)
الدينار الكويتي	١٣٠,٦٠	١٣٠,٩٠
الريال السعودي	١٠,١٧	١٠,٢٢
الدولار الاميركي	٣٨,٥٠	٣٩,٥٠
الجنيه الاسترليني	٥٦,٩٠	٥٨,٦٠
الفرنك الفرنسي	٥,٧٠	٥,٧٥

العملات في القاهرة

	شراء	بيع
الدولار الرسمي	٠,٨٣٢	٠,٨٤٠
الدولار لدى البنوك التجارية	١,٣٤٣	١,٣٥٦
غرام الذهب٩٩٩		٢٢,٧٥
غرام الفضة		٤,٠٠

بورصة طوكيو

١٩٨٦/٨/٢٧

أسعار اقفال بورصة طوكيو كما زودتنا بها الشركة الكويتية الدولية للاستثمار

اسم الشركة	السعر بالين
يامانوشي فارماكتيكال	٣١٢٠
ايساي ليمتد	١٧٥٠
ميتسوبيشي كيميكال	٨٣٨
شن ايتسو كيميكال	٩٣١
نومورا سيكيوريتي	٣٢٩٠
دايوا سيكيوريتي	٢١٧٠
سوميتومو بنك	٢١٦٠
نوجي بنك	١٦٩٠
تويوتا موتور كوربوريشن	١٨٩٠
نيسان موتور كوربوريشن	٦٩٠
هيتاشي ليمتد	١٠٤٠
ميتسوشيتا الكتريك	١٦٠٠
سوني كوربوريشن	٣٢٥٠
تي. دي. كي كوربوريشن	٣٣١٠
هيتاشي ماكسيل ليمتد	٢٢٠٠
طوكيو الكتريك	٦٥٩٠
فانوك ليمتد	٦٣٩٠
ميتسوبيشي ستايت	٢٢٧٠
تايسي كوربوريشن	٨١٢
كاسيو كمبيوتر	١٢٧٠
كانون	١٠٠٠
اقفال نيكاي ناو جونز	١٨٥٠٣٢٧
حجم التعامل بالمليون	١٩٠٠

مناقصات كويتية

١٠ مناقصات تتضمن إنشاء شبكة ري ببيان ومبنى جديد للعلاقات والتوثيق بمستشفى الأحمدي

طرحت لجنة المناقصات المركزية ١٠ مناقصات جديدة للعمل في وزارات الداخلية والتربية والكهرباء والادارة العامة لمنطقة الشعيبة وشركة الكيماويات البترولية وشركة نفط الكويت.

وطلبت اللجنة من الجهات المختصة تقديم عروضها على هذه المناقصات التي يبدأ العمل بها اعتبارا من ١٩٨٦/٨/٣١ وذلك وفق الجدول التالي:

رقم المناقصة	موضوع المناقصة	تاريخ الاقفال	مدة السريان	التامين الاولي	السعر	الوزارة
٣-٨٦/٨٧	توريد ادوات مطبخية وادوات نظافة	الثلاثاء ٨٦/١٠/٧	٩٠ يوماً	٥٪	١٠	الداخلية
٦-٨٦/٨٧	توريد مواد غذائية	الثلاثاء ٨٦/٩/٣٠	٩٠ يوماً	٥٪	١٠	الداخلية
م ع/٢٣-٨٦/٨٧	توريد ادوات ومواد لمختبرات الفيزياء والكيمياء	الثلاثاء ٨٦/١٠/٧	٩٠ يوماً	٢٪	١٠	التربية
و ك/٢٢/٢/ ٣٦-٨٦/٨٧	توريد قطع غيار سيارات متنوعة، ومواد اخرى من السوق المحلي	الأحد ٨٦/٩/٢١	٩٠ يوماً	٢٪	٢٠	الكهرباء
و ك م/٢٢/٤/ ٣٧-٨٦/٨٧	انشاء وانجاز وصيانة سور من الخرسانة والطابوق مع شبكة ري بمنطقة بيان في موقع ابراج المياه (د٢)	الثلاثاء ٨٦/٩/٢٣	٩٠ يوماً	٢ ١/٢٪	٥٠	الكهرباء
أ ع س/خ/ ٢-٨٦	استئجار باصات لنقل العاملين داخل منطقة الشعيبة الصناعية	الأحد ٨٦/٩/٢٨	٩٠ يوماً	٥٪	٢٠	الادارة العامة لمنطقة الشعيبة
م ت/١٤/٨٦	توريد احذية سلامة	الأحد ٨٦/١٠/٥	٩٠ يوماً	٢٪	١٠	الكيماويات
م ت/١٥/٨٦	توريد ميداليات ذهبية لقدامى العاملين بالشركة	الثلاثاء ٨٦/١٠/١٤	٩٠ يوماً	٢٪	١٠	الكيماويات
م/٢٥/١٩٨٦	انشاء مبنى جديد للعلاقات والتوثيق في مستشفى الاحمدي	الأحد ٨٦/١٠/٥	٩٠ يوماً	٢ ١/٢٪	٢٠	نفط الكويت
م/٢٦/١٩٨٦	اشغال ميكانيكية وكهربائية لتحسين اداء معدات تشغيل احواض السباحة في مركزي الاتحاد	الثلاثاء ٨٦/١٠/٧	٩٠ يوماً	٢ ١/٢٪	٢٠	نفط الكويت

انخفاض أسعار الفائدة على ودائع الريال السعودي

تدهورت اسعار الفائدة على ودائع الريال السعودي امس في سوق نشطة ضاغطة بالسيولة، حيث قامت البنوك التي كانت تعرض الاموال بتخفيض الاسعار بصورة متكررة نظرا لغياب الطلبات.

وقال المتعاملون ان تغييرا في سوق ما بين المصارف كان يجب ان يحدث منذ فترة طويلة، لان اسعار ودائع الريال كانت مرتفعة جدا، بالمقارنة مع اسعار الودائع بالدولار الاوروبي. وفي الوقت نفسه خفت المضاربات على الريال مما ادى الى رفع سعر العملة السعودية بينما تقلصت مراكز الدولار الطويلة.

وانحدرت اسعار ودائع شهر الى ٨ ٣/٨ - ٨ ٥/٨ بالمائة بالمقارنة مع سعر امس الاول البالغ ٩ ٧/٨ - ١٠ ١/٨ بالمائة ومستوى القمة الذي وصلته في بداية الشهر الحالي البالغ ١٢ ١/٢ بالمائة.

وقال احد المتعاملين انه «اتجاه واحد اليوم.. الى الاسفل». وانخفضت كذلك اسعار الاجال الاخرى بحدة ولكن عزوف البنوك عن شراء جديد جعل التعاملات في حالة من الانحسار.

انخفاض صادرات الشركات اليابانية

اعلن مجلس التجارة الخارجية الياباني ان عقود الصادرات والواردات التي ابرمتها اكبر ١٣ شركة تجارية يابانية هبطت في يوليو الماضي.

وقال المجلس ان قيمة الصادرات على اساس العقود بلغت ١٠٤٢,٨ بليون ين، وذلك اقل بواقع ٨,٨ بالمائة عن سنة سابقة للشهر السادس على التوالي، مشيرا الى ان صادرات الصلب هبطت بنسبة ٤٢,١٢ بالمائة.

واضاف ان واردات الشركات الكبرى انخفضت بنسبة ٣٧,٣ بالمائة عن السنة الماضية للشهر التاسع على التوالي الى ٩٣٣,٢ بليون ين،

أسعار الأسهم

السوق الرسمي حركة أسعار الاسهم ليوم الاربعاء التاريخ: ١٩٨٦/٨/٢٧

الرقم	اسم الشركة	أسعار اليوم: الاعلى	الادنى	الاقفال	الكمية المتداولة	عدد الصفقات	القيمة المتداولة	الاقفال السابق: الاقفال	التاريخ	اخر عرض	اخر عرض شراء	الفرق
	اولا: قطاع البنوك											
١	بنك الكويت الوطني	٧,٨٠٠	٧,٤٠٠	٧,٧٥٠	٣٣٠٠٠	٩	٢٥١٥٥٠	٧,٣٥٠	٨/٢٦	٧,٨٥٠	٧,٧٥٠	-٠,٤٠٠
٢	بنك الخليج	٤,٩٤٠	٤,٦٠٠	٤,٩٠٠	١٢٦٠٠٠	٢٧	٥٩٥٦٢٠	٤,٧٠٠	٨/٢٦		٤,٩٠٠	-٠,٢٠٠
٣	البنك التجاري الكويتي	٣,٥٠٠	٣,٢٢٠	٣,٥٠٠	٣٦٠٠٠	١٠	١٢١٥٠٠	٣,٣٢٠	٨/٢٦		٣,٥٠٠	-٠,١٨٠
٤	البنك الاهلي الكويتي							٥,٩٠٠	٨/١٢	٥,٥٠٠		
٥	بنك الكويت والشرق الاوسط							٤,٣٦٠	٨/١١			
٦	البنك العقاري الكويتي							٤,٢٦٠	٨/٢٣			
٧	بنك برقان	٢,٨٨٠		٢,٨٨٠	٣٠٠٠	١	٨٦٤٠	٢,٨٠٠	٨/٢٦			-٠,٨٠٠
٨	بيت التمويل الكويتي	٣,٠٠٠	٢,٩٤٠	٢,٩٤٠	٣٠٠٠٠	٦	٨٨٦٨٠	٣,٢٠٠	٨/١٣			-٠,٢٦٠
	ثانيا: قطاع الاستثمار											
٩	الكويتية للاستثمار	١,٣٦٠		١,٣٦٠	٦٠٠٠	٢	٨١٦٠	١,٤٠٠	٨/٢٦		١,٣٨٠	-٠,٠٤٠
١٠	الاستثمارات الخارجية											
١١	الدولية للاستثمار							١,٨٧٠	٨/١٣			
١٢	التسهيلات التجارية							١,٦٦٠	٨/٢٥		١,٦٢٠	
١٣	الاهلية للاستثمار											
	ثالثا: قطاع التامين											
١٤	الكويت للتامين							٧,٠٥٠	٧/٢٣			
١٥	الخليج للتامين										٢,٠٠٠	
١٦	الاهلية للتامين							٥,٠٠٠	٧/٢٧			
١٧	وربة للتامين							٢,٢٠٠	٨/٣		٢,٢٧٠	
	رابعا: قطاع الشركات العقارية											
١٨	عقارات الكويت							٣,١٦٠	٨/٢٤			
١٩	العقارات المتحدة	١,٥١٠	١,٣٦٠	١,٥١٠	٤٥٠٠٠	١٠	٦٦٩٣٠	١,٤١٠	٨/٢٦		١,٥١٠	-٠,١٠٠
٢٠	الوطنية العقارية							١,٧٨٠	٨/١٢			
٢١	الصالحية العقارية							٠,٦٠٠	٧/٢٨			
٢٢	مشاريع الكويت											
٢٣	المجموعة الاستثمارية											
	خامسا: قطاع الشركات الصناعية											
٢٤	الصناعات الوطنية											
٢٥	الانابيب المعدنية							٢,٢٥٠	٧/٣٠			
٢٦	اسمنت الكويت											
٢٧	مخازن وصناعة التبريد											
٢٨	الوطنية لصناعة السيارات											
٢٩	الخليج للكيبلات							٩,٠٠٠	٨/٢٥			
٣٠	الكويتية للصناعات الدوائية							١,٠١٠	٨/٢٥	١,٠٢٠		
٣١	الكويتية لبناء واصلاح السفن											
٣٢	المقاولات والخدمات البحرية											
	سادسا: قطاع الخدمات											
٣٣	النقل البري							٠,٣٠٨	٨/٢٤			
٣٤	السينما الكويتية الوطنية							٨,٠٠٠	٧/٢٧			
٣٥	الفنادق الكويتية											
٣٦	المخازن العمومية							٠,٩٠٠	٨/٤	٠,٨٩٠		
٣٧	الهواتف المتنقلة	١,٨٦٠	١,٧٥٠	١,٨٦٠	٤٥٠٠٠	١٥	٨٢٢٣٠	١,٨٢٠	٨/٢٥	١,٨٦٠	١,٨٤٠	-٠,٠٤٠
٣٨	مجمعات الاسواق (م ٥٠٪)	٠,٢١٨	٠,٢١٠	٠,٢١٨	٧٠٠٠٠	٥	١٥١٠٠	٠,٢١٢	٨/٢٦		٠,٢١٦	-٠,٠٠٦
	سابعا: قطاع الاغذية											
٣٩	نقل وتجارة المواشي							٢,٨٢٠	٨/١٢			
٤٠	الاسماك الكويتية المتحدة											
٤١	الكويتية المتحدة للدواجن							٢,٤٠٠	٧/٢٧			
٤٢	الكويتية للاغذية							٢,٩٤٠	٨/١٢			
٤٣	المنتجات الزراعية											
	ثامنا: قطاع الشركات غير الكويتية:											
٤٤	بنك الخليج الاول							٠,٥١٢	٨/١٠			
٤٥	بنك البحرين الدولي							٠,٢٣٤	٨/٢٦		٠,٢٣٤	
٤٦	بنك البحرين والشرق الاوسط							٠,٠٦٥	٨/١١		٠,٠٦٥	
٤٧	بنك الخليج المتحد							٠,٠٤٣	٨/٢٣		٠,٠٤٠	
٤٨	الساحل للتنمية والاستثمار	٠,٠٥٩		٠,٠٥٩	١٠٠٠٠٠	١	٥٩٠٠	٠,٠٥٧	٨/٢٦	٠,٠٦٣	٠,٠٦٢	+٠,٠٠٢
٤٩	العربية للاستثمار (٥٠٪)	٠,٠٥٣	٠,٠٤٧	٠,٠٥٢	٣٨٠٠٠٠٠	٣٠	١٩٣٨٠٠	٠,٠٤٦	٨/٢٦	٠,٠٥٢	٠,٠٥١	+٠,٠٠٦
٥٠	المنتجات البترولية											
	المجموع الكلي				٤,٢٩٤,٠٠٠	١١٦	١,٤٣٨,١١٠	دنانير كويتية				

أسعار السلع

فيما يلي أسعار السلع في بورصة نيويورك كما زودتنا بها الشركة العالمية للخدمات المالية (٨٦/٨/٢٧)

(الاسعار بالدولار)

السلعة	الوزن	شهر التسليم	افتتاح	الاغلاق السابق	وحدة التعاقد
سكر	رطل انكليزي	سبتمبر	٠,٠٥	٠,٠٥	١١٢٠٠٠ رطل
كاكاو	طن	سبتمبر	١٩٦,٠	١٩٦,٤	١٠ أطنان
قهوة	رطل انكليزي	سبتمبر	١,٩٢	١,٩٦	٣٧٥٠٠ رطل
قطن	رطل انكليزي	اكتوبر	٠,٣٤	٠,٣٤	٥٠٠٠٠ رطل
قمح	بوشل	سبتمبر	٢,٤٧	٢,٤٧	٥٠٠٠٠ بوشل
ذرة	بوشل	سبتمبر	١,٥١	١,٥٣	٥٠٠٠ بوشل
شوفان	بوشل	سبتمبر	١,٠٩	١,٠٨	٥٠٠٠ بوشل
أبقار حية	رطل انكليزي	اكتوبر	٠,٥٩	٠,٥٩	٤٠٠٠٠ رطل
نحاس	رطل انكليزي	سبتمبر	٠,٥٦	٠,٥٧	٢٥٠٠٠ رطل
المنيوم	رطل انكليزي	سبتمبر	٥,٢٤	٥,٢٣	٤٠٠٠٠ رطل
بلاتين	أونصة	اكتوبر	٥٧٧,٠	٥٨٨,٧	٥٠ أونصة
عصير برتقال	رطل انكليزي	سبتمبر	١,٠٢	١,٠١	١٥٠٠٠ رطل

أسعار الفائدة

المدة ٨٦/٨/٢٧	الكويت: دينار	استرليني	دولار	لندن: إسترليني	دولار	زيوريخ: فرنك	دولار
اسبوع	٧ ٣/٨	٩ ١/٤	٥ ٩/١٦	١٠ ١/٨	٦	١	٥ ١/٢
شهر	٧ ٧/١٦	٩ ١/٤	٥ ٥/١٦	١٠ ١/١٦	٥ ٧/٨	٤	٥ ٣/٤
٣ أشهر	٧ ٧/١٦	٩ ١/٤	٥ ١/٢	٩ ٧/٨	٥ ٣/٤	٤ ١/٨	٥ ٥/٨
٦ أشهر	٧ ٧/١٦	٩ ١/٨	٥ ٧/١٦	٩ ٥/٨	٥ ٣/٤	٤ ١/٨	٥ ٥/٨
سنة	٧ ٧/١٦	٩ ١/٨	٥ ١/٢	٩ ٥/٨	٥ ٧/٨	٤	—

بورصة باريس

١٩٨٦/٨/٢٧

فيما يلي اسعار الاقفال لأهم الشركات المدرجة في بورصة باريس كما زودتنا بها الشركة العربية الاوروبية للادارة المالية.

اسم الشركة	سعر السهم بالفرنك
اكوز	٤٧٨
جنرال بسكويت	٢٢٤٠
رويتر كولاس	٩٧٣
بي. اس. ان.	٤١٧٠
كارفور	٣٣٩٥
سي. جي. اي. بي.	١٣٣٤
شارجور	١٣٨٤
اسيلور	٣٢٥٠
دي. ام. سي.	٥٣٨
جيويبرت	٥٧٩
دومينيل ليبيل	١٨٦٠
اكو	٣٤٠٠
الف اكيتان	٣٥١
جيرافيون دوران	٢٤٤
هيرفيليه	٣٢١
لافارج كوبيه	١٤٤٠
لوريال	٣٧٣٨
لوي فويتون	١٠٢٨
ماترا	٢٧٧٥
ام. بي الكترونيك	٨٤٥
موبه هنسي	٢٣٠٠
بريتاباي سيكومي	١٦٩٩
مشلن	٣٥٦٣
بي.ان.بي.	٤٦٦
بيجو	١٢٥٢
سالومون	١٨٤٥
سانوفي	٧٣٩
سب	١٢٤٤
ستارفور	٥٦٤
سومير اليبرت	١٤٠٠
سينتيلابو	٤٢٠
تومسون.سي.اس.اف	١٧٥٠
واترمان	٥٤٩
زودياك	١٨٢٠
٧٪ - ٧٣	٨٢٩٥
مؤشر البورصة	١٥٦,٩

بورصة نيويورك

أسعار الاقفال في بورصة نيويورك كما زودتنا بها «ميرل لينش انترناشيونال»

اسم الشركة ١٩٨٦/٨/٢٧	سعر السهم بالدولار
بوينغ كوربوريشن	٦١ ١/٤
بوردن انك	٤٦ ١/٢
بوروز كوربوريشن	٧٣ ١/٨
داتا جنرال	٣٧
كاتربيلر	٤٩ ٣/٨
تشيزمنهاتن بانك	٤٢ ٧/٨
كرايزلر	٤١
سيتي كورب	٥٦ ٥/٨
كلوريكس	٥٧ ١/٤
دير انك كومباني	٢٤
ديجيتال ايكويبمنت	١٠٢
دو كيميكالز	٥٤ ٧/٨
دوبونت	٨٣
ايستمان كوداك	٥٧ ٣/٨
ايكسون	٦٧ ٧/٨
فايرستون	٢٤ ١/٢
فلور كوربوريشن	١٤ ١/٢
فوستر ويلر	١٢ ١/٢
جنرال اليكتريك	٧٧
جنرال موتورز	٧٣ ٣/٤
جنرال داينامكس	٧٥ ١/٨
جوديير	٣٣ ١/٢
هاليبرتون	٢٢ ١/٤
هيلت اند باكارد	٤٣ ٧/٨
هيلتون هوتيل	٦٧
هوليداي ان	٦٣ ٣/٤
هوندا موتورز	٢٢ ١/٢
اي بي ام	١٤٦ ١/٨
اي تي تي	٥٤ ١/٤
جونسون - جونسون	٧٣ ٣/٨
ليتون اندستريز	٧٩ ١/٢
ماكدونيل دوغلاس	٨٧ ٥/٨
مينيسوتا ماينتغ	١١٢ ٣/٤
جيه بي مورغان	٩٤ ١/٤
ان سي ار كوربوريشن	٥٤ ١/٢
اوكسيدنتال بيتي	٢٨ ١/٢
بان اميركان	٥ ٥/٨
بيبسي كومباني	٣٢ ٣/٨
بولارويد	٦٧ ١/٢
شلومبرغر	٣٣ ١/٢
اس سي ام كوربوريشن	—
سينجر كومباني	٥٥ ٥/٨
سوني كوربوريشن	٢٠ ١/٨
سكويب	١١٧ ١/٨
سينتكس	٧٣ ٣/٤
تيليداين	٣٢١ ١/٢
تكساسكو	٣٢ ١/٤
تراتس ورلد كوربوريشن	٣٠ ٧/٨
اب جونز	٨٦ ٣/٤
وستنغ هاوس	٥٨ ١/٢
مؤشر داو	١٩٠٤,٢٥
حجم التعامل بالملايين	١٥٦٦٤

الأسعار المقارنة للعملات في البنوك

التاريخ ١٩٨٦/٨/٢٧	دولار أميركي	دينار بحريني	درهم امارات	ريال سعودي	دينار كويتي	١٠٠٠ لير ايطالي	فرنك فرنسي	١٠٠ين ياباني	فرنك سويسري	جنيه استرليني	مارك الماني
دولار اميركي	—	٠,٣٧٧٠	٣,٦٧٢٠	٣,٧٥٠٤	٠,٢٩٢٣	١,٤١٣٥	٦,٧١٥٠	١,٥٥٠٠	١,٦٥٥٠	٠,٦٧٤٥	٢,٠٥٠٠
دينار بحريني	٢,٦٢٥٢	—	٩,٧٤٠٠	٩,٩٤٨٠	٠,٧٧٥٦	٣,٧٤٩٣	١٧,٨١١٨	٤,١١١٤	٤,٣٨٩٩	١,٧٨٩٣	٥,٤٣٧٦
درهم امارات	٠,٢٧٢٣	٠,١٠٣٦	—	١,٠٢١٣	٠,٠٧٩٦	٠,٣٨٤٩	١,٨٢٨٧	٠,٤٢٢١	٠,٤٥٠٧	٠,١٨٣٧	٠,٥٥٨٢
ريال سعودي	٠,٢٦٦٦	,١٠٠٥	٠,٩٧٩١	—	٠,٠٧٧٩	٠,٣٧٦٨	١,٧٩٠٤	٠,٤١٣٢	٠,٤٤١٢	٠,١٧٩٨	٠,٥٤٦٦
دينار كويتي	٣,٤١٩٩	١,٢٨٩٣	١٢,٥٥٨١	١٢,٨٣٦٢	—	٤,٨٣٤١	٢٢,٩٦٥١	٥,٣٠٠٩	٥,٦٦٠٠	٢,٣٠٦٩	٧,٠١٠٩
١٠٠٠ لير ايطالي	٠,٧٠٧٤	٠,٢٦٦٧	٢,٥٩٧٨	٢,٦٥٣٢	٠,٢٠٦٨	—	٤,٧٥٠٦	١,٠٩٦٢	١,١٧٠٨	٠,٤٧٧٢	١,٤٥٠٢
فرنك فرنسي	٠,١٤٨٩	٠,٠٥٦١	٠,٥٤٦٨	٠,٥٥٨٥	٠,٠٤٣٥	٠,٢١٠٥	—	,٢٣٠٨	٠,٢٤٦٤	٠,١٠٠٤	٠,٣٠٥٢
١٠٠ ين ياباني	٠,٦٤٥١	٠,٢٤٣٢	٢,٣٦٩٠	٢,٤١٩٦	٠,١٨٠٦	٠,٩١١٩	٤,٣٣٢٢	—	١,٠٦٧٧	٠,٤٣٥١	١,٣٢٢٥
فرنك سويسري	٠,٦٠٤٢	٠,٢٢٧٧	٢,٢١٨٧	٢,٢٦٦١	٠,١٧٦٦	٠,٨٥٤٠	٤,٠٥٧٤	٠,٩٣٦٥	—	٠,٤٠٧٥	١,٢٣٨٦
جنيه استرليني	١,٤٨٢٥	٠,٥٥٨٩	٥,٤٤٣٧	٥,٥٥٩٩	٠,٤٣٣٤	٢,٠٩٥٥	٢,٤٩٧٨	٢,٤٩٤٩	٢,٤٥٣٥	—	٣,٠٦٩٩
مارك الماني	٠,٤٨٧٨	٠,١٨٣٩	١,٧٩١٢	١,٨٣٩٤	٠,١٤٦٦	٠,٣٧٦٨	٣,٢٧٥٦	٠,٧٥٦١	٠,٨٠٣٣	٠,٣٣٩٠	—

السوق الموازي

السوق الموازي حركة أسعار الاسهم ليوم الاربعاء التاريخ: ١٩٨٦/٨/٢٧

الرقم	اسم الشركة	أسعار اليوم: الاعلى	الادنى	الاقفال	الكمية المتداولة	عدد الصفقات	القيمة المتداولة	الاقفال السابق: الاقفال	التاريخ	اخر عرض	اخر عرض شراء	الفرق
١	الكويتية للاستثمارية							٠,٠٦٢	٨/٢٠		٠,٠٦٤	
٢	الاستثمارات الخليجية	٠,٠٢٢		٠,٠٢٢	٦٥٠٠٠٠٠	٢٢	١٤٣٠٠٠	٠,٠١٩	٨/٢٦		٠,٠٢٣	٠,٠٠٣
٣	المجموعة الخليجية للمشاريع	٠,٠٣٩		٠,٠٣٩	٣٠٠٠٠٠	٢	١١٧٠٠	٠,٠٣٧	٨/٢٦		٠,٠٤٠	٠,٠٠٢
٤	عقارات الخليج	٠,٠٣١		٠,٠٣١	٨٠٠٠٠٠	٧	٢٤٨٠٠	٠,٠٣٠	٨/٢٦		٠,٠٣١	٠,٠٠١
٥	الخليج للمشاريع النفطية							٠,٠٢٦	٨/٢٤		٠,٠٢٥	٠,٠٠٣
٦	رأس الخيمة للدواجن والعلف							٠,٠١٩	٨/١١			٠,٠١٩
٧	اسمنت الابيض	٠,٠٣١	,٠٣٠	٠,٠٣١	٢٩٠٠٠٠٠	١٤	٨٩٢٠٠	٠,٠٢٧	٨/٢٦		٠,٠٣١	٠,٠٠٤
٨	اسمنت عجمان	٠,٠١٧		٠,٠١٧	١٢٠٠٠٠٠	٥	٢٠٤٠٠	٠,٠١٥	٨/٢٥		٠,٠١٨	٠,٠٠٣
٩	اسمنت الفجيرة	٠,٠٢١	٠,٠١٩	٠,٠٢١	٢٢٠٠٠٠٠	١٦	٤٥٣٠٠	٠,٠١٧	٨/٢٦		٠,٠٢١	٠,٠٠٤
١٠	اسمنت الشارقة	٠,٠٢١	٠,٠٢٠	٠,٠٢١	٨٠٠٠٠٠	٧	١٦٢٠٠	٠,٠١٧	٨/٢٦		٠,٠٢١	٠,٠٠٤
١١	اسمنت ام القيوين	٠,٠٣٧		٠,٠٣٧	٢٠٠٠٠٠	٢	٧٤٠٠	٠,٠٣٤	٨/٢٦		٠,٠٣٦	٠,٠٠٣
١٢	اسمنت الخليج (م١٠٠٪)							٠,٠٢٥	٨/٢٤		٠,٠٢٦	٠,٠٠١
	اسمنت الخليج (م٢٥٪)							٠,٠٠٩	٨/١٢			٠,٠٠٧
١٣	الخليج المالية للتامين											
١٤	العربية الدولية للتامين							٠,٠٢٣	٨/١٩			
١٥	الشارقة للتامين											
١٦	اتحاد الخليج

بعد رفضهم مبلغ التسوية
وفد خليجي لمفاوضة ملاك «نالو اكسبريس»

غادر دبي امس متوجها الى سنغافورة، وفد من غرفة تجارة وصناعة دبي ومن التجار المتضررين من جراء احتجاز الباخرة «نالو اكسبريس» والتي تحمل بضائع وزنها ١٧ الف طن لاربعة وستين تاجرا من دولة الامارات والبحرين والكويت والمملكة العربية السعودية منها عشرة الاف طن لتجار الامارات..

وسيجري الوفد مفاوضات مع اصحاب الباخرة للتوصل لحل عادل يرضي كافة الاطراف المعنية، خاصة بعد ان تلقت غرفة تجارة وصناعة دبي تفويضا بذلك من جانب تجار الكويت والسعودية والبحرين.

وصرح عبدالرحمن المطيوعي مدير غرفة تجارة وصناعة دبي بان الغرفة تلقت امس الاول برقية من اصحاب الباخرة تفيد رفضهم قبول المبلغ الذي عرضه التجار من قبل لتسوية القضية وقدره ٣٥٠ الف دولار.

وقال المطيوعي انه ازاء هذا التعنت واصرار اصحاب الباخرة على المطالبة بمبلغ ٨٣٠ الف دولار، تقرر سفر هذا الوفد لاجراء اتصالات مع الوكيل المحلي لاصحاب الباخرة في سنغافورة، ومع مستاجر الباخرة الذي اخل بتعهداته مع التجار ولم يدفع اجرة الشحن في موعدها لاصحاب الباخرة.

والجدير بالذكر ان الباخرة التي تحمل علم ليبيريا كان من المقرر مغادرتها لميناء سنغافورة في الاول من اغسطس الحالي لتصل الى الموانىء الخليجية في الحادي عشر من الشهر نفسه، الا انها احتجزت هناك لخلاف نشب بين ملاكها ومستاجرها الذي لم يسدد اجرة الشحن.

مسؤول في امانة التعاون:
الاوروبيون مصرون على رسوم البتروكيماويات الخليجية

اعرب مصدر مسؤول بالامانة العامة لمجلس التعاون لدول الخليج العربية في تصريح نشر في الشارقة امس عن تشاؤمه بشان امكانية قبول دول السوق الاوروبية لمطالب دول المجلس بالغاء الرسوم التي تفرضها على بعض الواردات الخليجية.

وقال المصدر في التصريح الذي نشرته صحيفة «الخليج» ان الاوروبيين ما زالوا مصرين على عدم التنازل عن هذه القضية التي سيتفاوض بشانها وزراء خارجية دول المجلس مع نظرائهم الاوروبيين في اجتماع سيعقدونه في ٢٦ سبتمبر المقبل في نيويورك.

واضاف المصدر ان وزراء خارجية دول المجلس سيناقشون في الاجتماع المقبل بنيويورك جميع القضايا المتعلقة بالتبادل التجاري مع الجانب الاوروبي، وسيطرح الجانب الخليجي وجهة نظره في ما يتعلق بعقد اتفاقية شاملة.

وتفرض دول السوق الاوروبية رسوما جمركية تصل الى ١٣٫٥٪ على وارداتها من البتروكيماويات الخليجية بحجة حماية منتجيها المحليين، في الوقت الذي تدخل فيه الصادرات الاوروبية الى اسواق الخليج والتي تقدر بـ ٢٠ بليون دولار سنويا دون اية قيود.

صندوق «اوبك» يناقش مشاريع قروضه المستقبلية

بدأ مجلس محافظي صندوق منظمة البلدان المصدرة للنفط «اوبك» للتنمية الدولية بحضور ممثلين عن الدول الـ ١٣ الاعضاء اجتماعا لهم في فيينا امس.

وقالت سكرتارية «اوبك» ان الاجتماع الذي يستغرق يوما واحدا سيناقش مشاريع القروض والمساعدات الفنية التي سيقدمها الصندوق خلال الفترة المقبلة، واضافت ان مدير عام الصندوق سيد عبدالله سيطلع المجتمعين على تقرير حول نشاطات الصندوق منذ الاجتماع الاخير لمجلس المحافظين.

ويقدم صندوق «اوبك» للتنمية الدولية قروضا ميسرة لدول العالم الثالث.

البنوك الاجنبية تهدد بتصفية نشاطاتها في مصر

هددت البنوك الاجنبية بتصفية نشاطاتها في مصر.

وقالت صحيفة «الاهالي» المصرية امس ان البنوك الاجنبية تضغط على المسؤولين بالبنك المركزي ووزارة الاقتصاد للسماح لها بالتعامل في النقد المحلي، علاوة على النقد الاجنبي، وهددت بتصفية نشاطاتها اذا لم تتم الاستجابة لهذا المطلب.

«فرقة الكروماتيك» الشهيرة ليليا في مطعم الحمراء في فندق شيراتون الكويت التي تقدم أحلى الموسيقى والانغام العالمية.

محللون نفطيون:
اتفاق «أوبك» على رفع الأسعار لن ينجح دون دعم المنتجين غير الاعضاء

حذر محللون نفطيون من ان الامال بارتفاع كبير في اسعار النفط بعد البدء في تنفيذ اتفاقية «اوبك» لتقليص الانتاج في اول الشهر المقبل قد تكون في غير محلها.

وبدأت اسعار النفط في لندن بالاستجابة للخفض المتوقع الذي تضمنته اتفاقية «اوبك» التي تم التوصل اليها في جنيف في اول هذا الشهر، واخذ سعر نفط «برنت» وهو خام القياس لنفط بحر الشمال في الارتفاع الى ١٤٫٥٠ دولارا للبرميل في السوق الفورية امس الاول.

كما كشفت مؤسسات بريطانية عن خطط لرفع اسعار البنزين للمستهلكين كرد فعل على الارتفاع المتوقع في الاسعار بعد حوالي ثمانية اشهر من الانهيار الكبير فيها.

لكن محللين في لندن لفتوا الانتباه الى حقيقة تقول انه بالرغم من التزام «اوبك» بتقليص الانتاج، فان الاسعار قد لا ترتفع الى المستوى الكبير الذي تتوقعه الدول المنتجة، وقالوا ان هناك سببا رئيسيا لذلك هو الفشل الواضح للمنتجين من خارج «اوبك» في الاقتداء بخطوة الدول الـ١٣ الاعضاء في «اوبك» والقيام بعمليات خفض مماثلة لانتاجهم يساعد على رفع الاسعار.

وقالت نشرة «بتروليوم انتلجنس ويكلي» انه في الوقت الذي تتوقع فيه اتفاقية «اوبك» حجب حوالي ٥٠٠ الف برميل من نفط المنتجين من خارجها عن السوق يوميا بعد اول سبتمبر، فان اولئك المنتجين الزموا انفسهم بتخفيضات لا تصل الى ذلك المستوى وتصل فقط الى ٢٠٠ الف برميل يوميا.

وقالت النشرة ان تعهد ماليزيا باستقطاع ٥٠ الف برميل من انتاجها ووعد المكسيك بتخفيض ١٥٠ الف برميل من انتاجها يتناقضان مع فشل منتجين اخرين مثل انغولا في التعهد باي خفض.

اما بريطانيا فلا تزال تعارض كليا اي تعاون مع «اوبك» كما ان جارتها في بحر الشمال النرويج وفي الوقت الذي اعلنت فيه استعدادها لمساعدة «اوبك» فانها لم توضح انها ستقوم باي عمل محدد.

وقالت النشرة ان منتجين اخرين من خارج «اوبك» مثل مصر زادوا في حقيقة الامر انتاجهم هذا الشهر بدلا من الانضمام الى «اوبك» في التخفيض.

واوردت النشرة عاملا اخر هو ان بعض الدول مثل فنزويلا قد تلتزم بسقف انتاج «اوبك» الجديد في الوقت نفسه الذي تقوم فيه ببيع مخزونات نفطية لديها مما يضيف امدادات الى السوق ولا يشكل انتهاكا للاتفاقية.

ومن جانب اخر حذر محللون نفطيون انه بالرغم من ان هناك سببا قليلا للشك في ان ايا من دول «اوبك» ستغش في الاتفاقية الجديدة، الا ان تاثيرات هذه الاتفاقية في جانبها السعري قد تاتي متاخرة بشكل كبير.

ويرجع سبب ذلك اساسا الى ان العديد من دول «اوبك» زادت صادراتها النفطية في الاسابيع الاخيرة قبل دخول اتفاقية جنيف حيز التنفيذ يوم الاثنين المقبل.

وقال المحللون ان هذه الكمية الغزيرة من الانتاج ستصل الى الاسواق الغربية خلال شهري سبتمبر واكتوبر، وهما الشهران اللذان ستسري خلالهما الاتفاقية، مما سيمنع اي تاثير يرفع الاسعار كنتيجة لتخفيض سقف انتاج «اوبك»، واشاروا الى ان الاثر الرئيسي لذلك سيكون انه في الوقت الذي تعود فيه «اوبك» للاجتماع في السادس من اكتوبر المقبل فانه سيكون من العسير جدا تقييم اثار التخفيض، واوضحوا ان اجتماع «اوبك» سيواجه لذلك مشكلة التعامل مع طلبات عدد من الاعضاء بمزيد من التقليص في الانتاج.

مناقشات تخفيض الانتاج النرويجي رفعت أسعار نفط «برنت»

طرأت زيادة طفيفة امس الاول على سعر النفط الخام من نوعية «برنت» من انتاج بحر الشمال تتراوح بين ٣٠ و٣٥ سنتا للبرميل الواحد، وذلك لدى افتتاح المناقشات في النرويج تمهيدا لخفض الانتاج ورفع اسعار شركتي النفط الاميركيتين «اكسون» و«موبيل».

وارتفع سعر برميل النفط من نوعية «برنت» من ١٣٫٨٥ الى ١٤٫١٥ دولارا تسليم سبتمبر المقبل ومن ١٤٫٥٠ الى ١٤٫٧٥ دولارا تسليم اكتوبر المقبل.

وعمل على التخفيف من حدة هذه الارتفاعات، اولا الايضاحات التي قدمها مصدر حكومي في النرويج ومفادها ان الخفض المحتمل للانتاج سيكون محدودا بعمليات استخراج النفط ولن يشمل الابار التي تنتج في الوقت الراهن (ثلاث ابار جديدة سيبدأ انتاجها في العام المقبل في القطاع النرويجي) ومن جهة اخرى ما يتردد في دوائر صناعة النفط من ان ايران سوف تستانف صادراتها.

وذكرت سوق «اللويدز» ان صادرات ايران انخفضت الى ما يتراوح بين مليونين و١٫٢ مليون برميل يوميا غداة الهجوم الذي شنته الطائرات العراقية على محطة ضخ البترول في سري منذ ١٥ يوما، ووصل في الاونة الاخيرة الى نحو ١٫٤ مليون برميل يوميا، على الرغم من العواصف التي اثرت على عمليات الشحن في محطة فالفاجور الجديدة والتي اعدت في نهاية شهر يونيو الماضي بالقرب من جزيرة لاراك في مضيق هرمز، حيث ترسو في الوقت الراهن حوالي ١٥ ناقلة نفط عملاقة.

غير ان السماسرة يقولون ان ما تتوقعه السوق اساسا هو ما سوف تظهره الدول الاعضاء في منظمة البلدان المصدرة للنفط «اوبك» بشان اجراء الخفض الشامل لانتاجها بمقدار ثلاثة ملايين برميل يوميا، وهو الاجراء الذي تقرر في بداية الشهر الحالي في جنيف.

ويسري هذا الخفض في اول سبتمبر المقبل وتبقى معرفة ما اذا كان الاتفاق الذي تم التوصل اليه في جنيف سيكون محل احترام الجميع ام لا.

ويشير السماسرة بلهجة متشائمة الى ان الضغوط المالية التي حملت معظم هذه الدول على زيادة انتاجها منذ بداية العام الحالي مستمرة.

غير انهم يشيرون الى عامل ايجابي وهو ان حجم عمليات استئجار ناقلات النفط انخفض بشكل كبير منذ مستهل الشهر الجاري خاصة في ما يتعلق بعمليات استخراج النفط في الخليج الامر الذي يشير الى بطء شحن النفط خلال الشهر المقبل.

بعد اسبوع على قرار بنك الاحتياط
مصارف اميركا الرئيسية بدأت تخفيض اسعار الخصم

ذكر في نيويورك ان بعض البنوك الاميركية الرئيسية خفضت امس الاول معدل الفائدة الاصلية لعملائها من ثمانية الى ٧٫٥ بالمائة، وذلك تمشيا مع القرار الحكومي الاخير بخفض سعر الخصم الى ٥٫٥ بالمائة.

وكانت الولايات المتحدة قد اصدرت يوم الخميس الماضي اعلانا بتخفيض سعر الخصم من ستة بالمائة الى ٥٫٥ بالمائة.

ولم يبادر اي من البنوك الرئيسية الى مجاراة بنك الاحتياط الفدرالي، ماعدا بنك «ويلز فارغو» الذي لجا الى تخفيض معدل الفائدة الاصلية يوم الاثنين الماضي.

وتردد البنوك الاخرى في العمل بالاجراء الجديد بالرغم من مرور اسبوع على القرار، ثم بادرت بنوك اخرى رئيسية على تخفيض المعدل، وكان اولها «مورغان غارنتي» و«هاريس تراست» و«فيرست ناشيونال بنك».

ويرى المحللون ان عدم استجابة البنوك الرئيسية لقرار بنك الاحتياط يعود بالدرجة الاولى الى الخوف من خسائر فادحة على القروض الممنوحة لدول العالم الثالث، وقال احدهم «ان البنوك كانت تريد الاستفادة وتحقيق اكبر قدر من الربح من ارتفاع معدلات الفائدة الحالية باكبر قدر ممكن».

وترى نشرة «وول ستريت» المالية ان البنوك قد تحاكم بسبب تاخيرها في تنفيذ العمل بالقرار الحكومي لاسباب تنافسية.

وكانت الحكومة الاميركية تهدف من وراء تخفيض سعر الخصم الى اعادة الانتعاش للاقتصاد الاميركي.

«وات» التونسية:
التحكم في الطلب المحلي ضروري لتخفيف انعكاسات الازمة الاقتصادية الدولية

ذكرت وكالة تونس ـ افريقيا للانباء الرسمية «وات» امس ان التحكم في الطلب المحلي يمثل احد المقتضيات الاساسية للاستراتيجية التي قررت الحكومة التونسية اتباعها من اجل تخفيف الانعكاسات السلبية للازمة الاقتصادية الدولية، ولا سيما على صعيد تدهور شروط المبادلات وتقلب نسب الفائدة ونسب صرف العملات الرئيسية، واضافت «وسيقع السعي لتحقيق هذا التحكم في الطلب المحلي الذي يمثل شرطا ضروريا للانتعاشة الاقتصادية المنشودة في مستوى اعادة هيكلة الاستثمارات في المقام الاول، وذلك بحصر حجمها في حدود امكانات التمويل وجعلها تستجيب احسن من ذي قبل الى مشاغل واهتمامات البلاد ومنها خاصة المتعلقة بتوازن ميزان المدفوعات، وفي هذا المضمار فان اسناد الامتيازات وتشجيعات الدولة على استثمار سيكون اكثر انتقاء ومختصرا على المشاريع والقطاعات ذات الاولوية القصوى».

واوضحت «وات» انه «في هذا المنظار ستوجه الامتيازات للمشاريع السانحة لخلق مواطن الشغل وتنمية الصادرات وتقليص الواردات وتحويل التكنولوجيا وتحقيق نسبة لاندماج افضل».

وقالت «ولهذا الغرض نفسه طلب من وكالة تطوير الاستثمارات ووكالة تطوير الاستثمارات الزراعية اعادة النظر في المشاريع المصادق عليها والتي لم يقع بعد انجازها وسحب المشاريع التي لا تتماشى بعض اوجهها مع اهداف استراتيجية الحكومة لمجابهة الازمة».

واشارت الوكالة التونسية الرسمية الى «وجوب استثناء المشاريع من النوع الكلاسيكي الموجهة الى السوق المحلية كمواد البناء والمصبرات الغذائية والنسيج والجلد والاحذية من تشجيعات وامتيازات الاستثمار ووجوب تحريرها في الوقت نفسه وترك مسؤولية تنفيذها للبائعين والبنوك التجارية». وقالت «وسيقع السعي للتحكم في الطلب المحلي في المقام الثاني في مستوى تخفيض الاستهلاك وذلك بتخفيض نسبة نمو الاستهلاك العمومي والخاص الذي يجب الا يمثل سوى نسبة واحد بالمائة من الناتج المحلي الاجمالي».

بريطانيا تخسر ١١ بليون استرليني من عائداتها النفطية في ٨٧

اظهرت ارقام رسمية نشرت في لندن امس ان حجم تجارة بريطانيا مع بقية انحاء العالم انخفض بحوالي ٦٥ مليون جنيه استرليني خلال شهر يوليو الماضي مقارنة مع شهر يونيو الذي سبقه.

لكن هذه الارقام بينت ان ميزان المدفوعات حافظ على مستواه الجيد مسجلا فائضا بحوالي ١٢ مليون جنيه.

وبينت الارقام كذلك ان حجم اجمالي الصادرات سجل مستوى قياسيا في شهر يوليو مساويا لمستوى الواردات.

وافادت الارقام بان قيمة صادرات النفط زادت خلال الشهر المذكور بحوالي ٦٠ مليون جنيه مقابل زيادة في واردات النفط بقيمة حوالي ٥٧ مليون جنيه.

واتفق محللون في لندن مع مقولة ان التذبذب في سوق النفط يقوض اعتماد الاقتصاد البريطاني على اسعار النفط.

وكانت العائدات من نفط بحر الشمال قد سجلت ارقاما قياسية في العام الماضي، لكن يبدو انها بدأت بالانخفاض في الوقت الحالي مع تكهنات اقتصاديين بان تجارة بريطانيا متجهة نحو الانخفاض المستمر.

في غضون ذلك تكهن محللون بان تصل قيمة الخسائر من عائدات النفط الى حوالي ١١ بليون جنيه استرليني في العام المقبل وحده.

قيمتها ٣٣٠ مليون دولار «نيبون» تطرح سندات باليوروين

اعلنت شركة «نيبون» اليابانية للتلغراف والتلفون انها ستطرح للاكتتاب سندات يوروين قيمتها ٣٣٠ مليون دولار لاول مرة منذ ان اصبحت شركة خاصة لتنويع مصادر تمويلها.

وذكرت الشركة ان سندات اليوروين هي لعشر سنوات بسعر اصدار ١٠١٫٢٥ بالمائة تحمل سعر قسيمة بمقدار ٥٫٨٧٥ بالمائة وتجني ربحا مقداره ٥٫٧٠٧ بالمائة.

وقالت شركة «نيبون» انها وقعت عقودا مع مجموعة شركات مالية برئاسة «نومورا انترناشيونال» تشمل بنك اوف طوكيو والبنك الدولي الياباني لاصدار اول سندات يوروين لها في لندن يوم الثلاثاء المقبل.

وفي الوقت نفسه اعلن بنك التصدير والاستيراد الياباني انه سيقدم قرضا قيمته ٩٠ مليون دولار الى شركة «نيبون» كي يساعدها في شراء معدات للمواصلات السلكية واللاسلكية الاميركية.

ويذكر ان «نيبون» الحكومية اصلا اصبحت شركة خاصة اعتبارا من العام الماضي، ويبلغ عدد العاملين فيها ٣٣٠ الف شخص وبهذا تعتبر اضخم شركة يابانية خاصة بعدد موظفيها.

الخرافي استقبل سفيري باكستان والدانمرك

● جاسم الخرافي

استقبل وزير المالية جاسم محمد الخرافي في مكتبه صباح امس السفير الباكستاني خالد سليم، والسفير الدانمركي «فرانتز بونافنتورا هويتز» كلا على حدة.

وبحث الخرافي مع السفيرين العلاقات الثنائية والقضايا ذات الاهتمام المشترك.

جرارات يوغسلافية مقابل القطن المصري

وقعت شركة بلغراد اليوغسلافية للاستثمار والاستيراد اتفاقية لتصدير جرارات لمصر مقابل استيراد القطن والغزل منها.

وقالت وكالة انباء «تانيوغ» امس ان يوغسلافيا ستصدر ٢١٢٥ جرارا بقوة متوسطة مقابل استيراد ١٣٫٠٠٠ بالة من القطن و١٠٠٠ طن من الغزل.

ولم تذكر الوكالة اسم الشريك المصري في الاتفاقية، وقالت ان قيمة الصفقة تبلغ ثمانية ملايين دولار.

٢٫٥ مليون دينار بحريني ارباح «بالكو» في ٨٥

حققت الشركة البحرينية ـ السعودية لتسويق الالمنيوم «بالكو» والتي تتخذ من البحرين مقرا لها ربحا صافيا بلغ «٢٫٤» مليون دينار بحريني في عام ١٩٨٥، مقابل ربح صاف بلغت قيمته ١٤٫٩ مليون دينار بحريني في عام ١٩٨٤.

واشار التقرير السنوي لمؤسسة نقد البحرين الذي صدر اخيرا الى ان اجمالي دخل الشركة بلغ ٥٣٫٩ مليون دينار بحريني، على الرغم من انخفاض المبيعات بنسبة ١١٫٣٪ في عام ١٩٨٥ مقارنة بعام ١٩٨٤.

وقال التقرير انه بالنسبة للتوزيع الجغرافي لصادرات الشركة تاتي دول الشرق الاقصى في المقدمة بنسبة ٤٢٪ من اجمالي صادرات الشركة، تليها دول الشرق الاوسط بنسبة ٢٩٫٥٪ ثم اميركا الشمالية بنسبة ١٣٫٦٪ ثم القارة الهندية بنسبة ٩٫٨٢ ثم دول جنوب شرق اسيا بنسبة ٥٫١٪.

وقال التقرير ايضا ان عدد عملاء الشركة بلغ ٨٦ عميلا من ٢٢ دولة من مختلف اقطار العالم.

مصر وماليزيا تعززان تعاونهما الاقتصادي

اجتمع الدكتور سلطان ابوعلي وزير الاقتصاد والتجارة الخارجية المصري في القاهرة امس مع حاجي محيي الدين بن محمد نائب وزير التجارة والصناعة الماليزي الذي يزور القاهرة حاليا.

وتم خلال الاجتماع بحث امكانية زيادة حجم التبادل التجاري بين البلدين واقامة بعض المشروعات اضافة الى السبل الكفيلة بدفع التبادل التجاري بين مصر وماليزيا.

وتاتي زيارة نائب وزير التجارة والصناعة الماليزي للقاهرة ردا على الزيارة التي قام بها الوفد الاقتصادي المصري لماليزيا في فبراير الماضي، حيث تم التوقيع على صفقة متكافئة بين البلدين بلغ حجمها ٣٢ مليون دولار.

بورصة نيويورك
مؤشر «داو جونز» ارتفع ٣٢ نقطة

قال سماسرة في نيويورك ان اسعار الاسهم في «وول ستريت» ارتفعت بحدة الليلة قبل الماضية في ردة فعل واضحة لانخفاض اسعار الفائدة وعوامل فنية اخرى.

وقال محللون ان تقدم اسعار الاسهم يعزى بشكل رئيسي الى برامج الشراء التي تدفع اليها حسابات الكمبيوتر، والمرتبطة بتحركات مؤشرات قياس اداء الاسهم في السوق المستقبلية.

وقفز مؤشر «داو جونز» الصناعي الذي يقيس اداء اسهم اهم ٣٠ شركة صناعية مسجلة في «وول ستريت» بواقع ٣٢٫٤٨ نقطة ليصل الى معدل ١٩٠٤٫٢٥ نقاط حيث تجاوز عدد الاسهم الرابحة عدد الاسهم الخاسرة بنسبة تزيد على اثنين الى واحد.

ولاحظ متداولون ان المكاسب كانت كثيرة وان اسهم الشركات شديدة التاثر بمعدلات الفائدة والاسهم الدورية مثل شركات الطيران وشركات اجهزة الكمبيوتر اخذت نصيبها من المرابح، مما يشير الى التفاؤل بتحسن الاقتصاد في وقت لاحق من هذا العام.

وكانت بنوك اميركية رئيسية قد خفضت امس الاول سعر الفائدة الرئيسية من ثمانية بالمائة الى ٧٫٥ بالمائة في ردة فعل لتخفيض بنك الاحتياط الفدرالي الاميركي لسعر الخصم الذي يقرض به البنوك التجارية من ستة بالمائة الى ٥٫٥ بالمائة الاسبوع الماضي.

وحقق قطاع الطاقة مكاسب لاحقة حيث ارتفعت اسعار اسهم الشركات النفطية بحدة لدى ورود تقارير بان النرويج تنظر باهتمام بامكانية التعاون مع منظمة البلدان المصدرة للنفط اوبك في تخفيض الانتاج النفطي لرفع اسعار النفط.

الاوساط المالية ترسم «سيناريو» متشائما لمستقبل نشاط البورصة
«الاقلاع» في تسوية المديونيات الصعبة يقرر عودة الانتعاش للحركة الاقتصادية

كتب عبد الفتاح درويش:

تستبعد الاوساط المالية المحلية ان يستعيد سوق الكويت للاوراق المالية نشاطه خلال الاشهر القليلة المقبلة وترى هذه الاوساط ان هبوط اسعار الاسهم وفقدانها للمكاسب التي حققتها اثناء طفرة التداول سيستمر حتى تعود اسعار الاسهم الى معدلاتها السابقة، قبل فورة النشاط والاسعار.

وتستبعد الاوساط المالية كذلك ان يكون هبوط اسعار الاسهم انتقائيا بل سيتخذ صفة العمومية فيما عدا حالتين هما:

١) تمكن بعض الاسهم من الاحتفاظ بهامش معقول من المكاسب التي حققتها والتراوح في معدلات اعلى بشكل طفيف من معدلاتها السابقة.

٢) هبوط بعض اسعار الاسهم المرتبطة بالعقار الى معدلات ادنى مما كانت عليه قبل الارتفاع الاخير رغم ما اشتمله تقرير تسوية المديونيات من ان عمليات تسييل الاصول التي يمكن ان ترافق التسويات سيراعى فيها الا تؤثر سلبا على قيمة العقارات الا ان اوساط المتداولين لا تبدو متفائلة باتجاه اسعار العقارات خصوصا وانها تشهد تراجعا تلقائيا بسبب تباطؤ عجلة النشاط الاقتصادي.

وتقول الاوساط المالية انها تبني تشاؤمها هذا حول اوضاع البورصة انطلاقا من غياب مؤشرات اقتصادية يمكن ان تشكل حافزا للمتداولين في سوق الاسهم او تشجع مضاربين رئيسيين على دخول السوق خصوصا ان عددا كبيرا من المضاربين الكبار فضلوا البقاء على الحياد اثناء طفرة التداول الاخيرة وذلك ما يعزوه المراقبون الماليون الى:ـ

ـ استمرار حالة التخوف النفسي من سوق الاسهم بوجه عام وعدم استيعابهم لطفرة فجائية يشهدها السوق دون مقدمات.

ـ تواصل حالة الانتظار التي يعيشها السوق التجاري المحلي بانتظار استكمال الحلول الاقتصادية، خصوصا تسوية ازمة المديونيات الصعبة التي ستبدأ خلال ايام. وتسعى وزارة المالية الى استكمالها مع نهاية العام، وتسوية اوضاع الشركات الخليجية حيث قالت مصادر مسؤولة ان تجاوب هذه الشركات مع توجيهات وزارة المالية ومطالبها يسير باتجاه جيد يبشر بامكانية سير الحلول المرسومة لها بنسق طبيعي.

وتعود الاوساط المالية لتعرب عن شعورها بامكانية عودة الروح الى الاقتصاد المحلي مع استكمال تسوية المديونيات لما ستسفر عنه من وضوح في الرؤية لدى الافراد والمؤسسات، مما يحفزها لاخذ مبادراتها المعلقة وتنفيذ المشاريع التي كانت قد فضلت تاجيلها.

اجراءات رسمية لمنع عودتها الى التدهور
الليرة اللبنانية مستمرة في الانتعاش
١٢٩ ليرة للدينار الكويتي و٣٨ للدولار

● العملة اللبنانية .. هل بدأت مرحلة الانتعاش الحقيقي؟!

تابعت الليرة اللبنانية تحسنها في مواجهة العملات العربية والاجنبية في اسواق المال اللبنانية امس، وسط توقعات باستمرار هذا التحسن نتيجة الاجواء السياسية الايجابية التي تمر فيها الساحة اللبنانية.

وذكرت مصادر مالية ان الليرة اللبنانية بدأت بالانتعاش نتيجة الاجواء الايجابية التي بدأت تسود البلاد، وبعد ان عمد عدد من المضاربين بالعملات الاجنبية الى بيع ما لديهم من العملات حتى لا يقعوا تحت خسارة كبيرة.

وقالت المصادر لوكالة الانباء الكويتية امس ان عددا كبيرا من المصارف في لبنان تلقت اشارات من فروعها وعملائها في سويسرا تنصحها ببيع كميات كبيرة من الدولارات وباقي العملات لان اسعار العملات الصعبة في مزيد من التدهور.

وتوقعت المصادر ان يستمر التحسن في سعر صرف الليرة اللبنانية خلال الايام القليلة المقبلة نتيجة التفاهم بين السياسيين والفعاليات اللبنانية على البدء بعملية الحوار لانهاء الازمة اللبنانية المستمرة منذ ما يزيد على ١١ عاما.

وخسر الدولار الاميركي امس ١٣٠ قرشا في اقفال العمليات ظهر امس حيث اقفل على سعر ٣٨ ليرة بعد ان اقفل امس الاول على سعر ٣٩ ليرة و٣٠ قرشا.

وكان اعلى سعر وصل اليه الدولار الاميركي هو ٤٨ ليرة ونصف الليرة خلال اشتداد الازمة السياسية والامنية في البلاد في وقت سابق من هذه السنة.

وتراجع سعر صرف الجنيه الاسترليني الى ٥٦ ليرة و٢٣ قرشا بعد ان اقفل امس الاول على سعر ٥٨ ليرة و١٥ قرشا. وخسر الدينار الكويتي ٥ ليرات من سعره امس دفعة واحدة حيث اقفل ظهرا على سعر ١٢٩ ليرة للدينار الواحد بعد ان اقفل امس الاول على سعر ١٣٤ ليرة و٦٠ قرشا.

كما تراجعت اسعار المعادن الثمينة حيث اقفل الذهب على سعر ٤٦٥ الف ليرة للكيلوغرام الواحد، اي بتراجع بلغ اكثر من عشرة الاف ليرة.

وصادقت اللجنة النيابية للمال والموازنة امس على مشروع قانون يرمي الى انشاء مؤسسة مختلطة للودائع المصرفية واصول وضع اليد على المصارف، مما يعني ان رقابة متزايدة ستبدأ على الودائع لمنع تدهور العملة الوطنية من جديد.

بورصة نيويورك
الدولار يواصل ارتفاعه مقابل العملات الرئيسية

استمر تحسن سعر صرف الدولار الاميركي في اسواق المال العالمية امس.

وكان الدولار قد حقق ارتفاعا قويا في اسواق نيويورك الليلة قبل الماضية بسبب ازدياد التخمينات حول اعتزام المانيا تخفيض اسعار الفوائد وما اثارته هذه التخمينات من عمليات تعديل في المراكز المالية.

ويستبعد عدد كبير من المتداولين الالمان ان يقوم مجلس البنك المركزي الالماني بتخفيض اسعار الخصم خلال اجتماعاته اليوم.

وبلغ سعر صرف الدولار ٢٫٠٥٤٥ مارك الماني امس بالمقارنة مع ٢٫٠٤٧٠ مارك الماني لدى الاقفال امس الاول.

ويقول المراقبون ان الاقرب الى الحدوث هو قيام البنك المركزي الالماني بتخفيض اسعار ائتمان الطوارىء (لومبارد) الذي تمد به البنوك في حالات احتياجها لتمويل طارىء في حال حدوث نقص في السيولة لديها، وهو الامر الذي غالبا ما يحدث عند اقفال الدولارات المالية الروتينية مثل نهاية الشهر..

وفي لندن كان سعر صرف الجنيه الاسترليني ثابتا وبلغ ١٫٤٧٩٥ دولار امس بالمقارنة مع ١٫٤٨٢٥ دولار امس الاول.

وانخفض سعر الجنيه الاسترليني الى ٢٢٩٫٥٠ ينا يابانيا بالمقارنة مع ٢٢٩٫٧٧ ينا امس الاول.

وفي زيوريخ انخفض الفرنك السويسري انخفاضا طفيفا امس مقابل معظم العملات الرئيسية، وقد بلغ سعر الدولار الاميركي ١٫٦٥٧٠ مقابل ١٫٦٤٩٠ فرنك سويسري امس الاول.

وبلغ سعر المارك الالماني الذي يعتبر ثاني اهم عملة في التعامل الدولي ٠٫٨٠٦٥ مقابل ٠٫٨٠٦٠ فرنك سويسري امس الاول بينما ارتفع الجنيه الاسترليني من ٢٫٤٤٦٥ الى ٢٫٥٤٠ فرنك سويسري امس الاول.

وفي باريس بلغ سعر صرف الدولار ٦٫٧٣٣٠ فرنكات فرنسية امس بالمقارنة مع ٦٫٧٠٥٠ فرنكات فرنسية امس الاول.

وفي طوكيو ذكرت مصادر سوق تبادل العملات الرئيسية ان الدولار الاميركي تقدم مقابل الين الياباني في تداول نشط فاقفل امس بسعر ١٥٥٫١٠ ينا مقارنة بسعر الاقفال امس الاول الذي بلغ ١٥٣٫٩٤ ينا.

وقالت المصادر انه انعكاسا لارتفاع الليلة قبل الماضية في نيويورك وسواها، افتتح الدولار بسعر ١٥٥٫١٥ ينا مسجلا مستوى ١٥٥ ينا لاول مرة في غضون ثلاثة اسابيع.

واشار متداولون الى ان البنوك الاجنبية وشركات السمسرة وشركات التامين نشطت بشراء الدولار، بالرغم من فقدان حوافز جديدة باستثناء احتمال تحرك المانيا الغربية لتخفيض سعر خصمها.

وارتفع سعر التداول المركزي الى ١٥٤٫٩٥ ينا حين تراوح الدولار بين ١٥٤٫٨٠ ينا و١٥٥٫١٥ ينا.

وبلغ حجم التداول الفوري ٢٥٢٢ مليون دولار فيما بلغت صفقات المقايضة ٤٩٨٠ مليون دولار، مقابل ١٥٤٦ مليون دولار و٦٨٣١ مليون دولار على التوالي امس الاول.

وفي اسواق السبائك تراجعت اسعار الذهب الى ٣٧٧٫٨٠ دولارا للاونصة امس بالمقارنة مع ٣٨٢٫٥٠ دولارا للاونصة امس الاول.

وقال المتداولون ان الضغط على اسعار الذهب جاء من عمليات بيع مكثفة في سويسرا، فيما استطاع الطلب عليه ان يوازن العرض السويسري الواسع ويعيده للارتفاع اكثر من مرة اثناء عمليات المتاجرة الصباحية.

ويبدو ان الذهب يميل للثبات عند اسعاره الحالية مع احتمالات تحقيقه لارتفاعات طفيفة.

وانخفضت اسعار البلاتين الى ٥٨٣٫٣٠ دولارا للاونصة امس بالمقارنة مع ٥٩٤٫٥٠ دولارا للاونصة امس الاول.

اما الفضة فتراوح سعر الانصة منها حول ٥٫١٢ دولارات.

بورصة لندن:
ارتفاع في الاسعار

قال مضاربون في سوق لندن ان اسعار الاسهم كانت قوية لدى بدء التداول امس بعد الارتفاع في اسعار الاسهم في «وول ستريت» امس الاول.

وارتفع مؤشر «فايننشال تايمز» الذي يقيس اداء اسهم اهم ٣٠ شركة بريطانية لدى بدء عمليات التداول امس ٣٫٢ نقاط ليصل الى ١٫٢٧٩٫٨ نقطة.

وكانت اسعار اسهم الشركات النفطية قد ارتفعت في نيويورك الليلة قبل الماضية مما ادى الى ارتفاع اسعار الاسهم بحدة. كما ارتفع مؤشر «داو جونز» الصناعي ٣٢٫٤٨ نقطة ليصل عند الاقفال الى ١٩٠٤٫٢٥ نقاط.

وفي طوكيو عكست عمليات جني ارباح التي تشغل المستثمرين عادة ارباحا حققتها الاسهم امس الاول، وانخفض معدل «نيكاي داو جونز» ١٣٧٫٥٦ نقطة ليصل الى ١٨٥٠٣٫٢٧ نقاط.

اما في سيدني فقد عوض ارتفاع سعر الدولار الاسترالي بعض الانخفاض في سعر الذهب مما ادى الى انتعاش سوق الاسهم هناك بمقدار طفيف في عمليات تداول قليلة. وارتفع مؤشر «سيدني اول اوردينياريز» ٤٫٧ نقاط ليصل الى ١٨٧٨٫٣ نقطة.

وفي هونغ كونغ ارتفع مؤشر «هانغ سنغ» ١٥٫٩٩ نقطة ليصل الى ١٩٣٢٫٩٩ نقطة.

كيف استقبل المستهلك بطاقة التموين الجديدة؟

■ البطاقة الجديدة رسومها ٥ دنانير ومدتها ٥ سنوات وغير قابلة للتجديد

■ استعمال بطاقة التموين لاثبات الشخصية مخالفة قانونية شائعة

■ مطالبة بصرف المواد من الفروع الاقل ازدحاما بنفس المنطقة

■ الولائم والمناسبات تجعل المستهلك غير مستكف من المواد التموينية

كتب عادل العنزي

اصدرت وزارة التجارة بطاقات تموينية جديدة بدل البطاقة القديمة التي انتهت مدتها.

البطاقة التموينية وضعتها وزارة التجارة والصناعة من اجل المواطنين والمقيمين يتسنى لهم الحصول على المواد التموينية بواسطتها، وحول البطاقة التموينية الجديدة والقديمة ومدى استفادة المستهلكين منها وملاحظاتهم حولها كانت لنا عدة حوارات مع المستهلكين حول البطاقةالتموينية، حيث التقينا في الحلقة السابقة مع مجموعة من المستهلكين ونلتقي اليوم مع المجموعة الباقية استكمالا للتحقيق.

التقينا ـ صالح الشمري وسألناه:

● ما هو الاختلاف بين البطاقة القديمة والجديدة؟

ـ بصراحة لم اقم باستخراج البطاقة التموينية الجديدة لحد الان لكن حسب معلوماتي وحسب ما سمعت بان البطاقة التموينية الجديدة مدتها خمس سنوات بخلاف القديمة التي كانت مدتها سنتين اضف الى ذلك بان البطاقة الجديدة تجدد كل عام برسم قدره خمسة دنانير.

● هل تشتري بالبطاقة كل شهر؟

ـ نعم.

● هل تأخذ كل المواد المصروفة لك؟؟

ـ نعم ولكن بعض الشهور اترك بعض المواد التموينية مثل الحليب والدهن.

● كم فردا المسجلون ببطاقتكم التموينية.

ـ نحن ١٣ فردا في البطاقة.

● هل تستعمل البطاقة التموينية في استعمالات رسمية؟

ـ لحد الان لم استعملها كمستند رسمي وذلك لانها لم تطلب مني لهذا السبب.

● هل المواد المصروفة تكفي طيلة الشهر؟

ـ بالنسبة لاسرتنا فهي غير كافية وخاصة عندما يكون لدينا مناسبة «عزومة» فاننا نضطر للشراء من الاسواق لعدم كفاية المواد المصروفة لنا، فيا حبذا لو جعلو السكر خمسة كيلو لكل فرد و«العيش» عشرة كيلو لكل فرد ايضا وبهذا ستكون المواد المصروفة كافية.

بعد ذلك التقينا محمد الحمدان وسألناه:

● ما هي المواد التي تراها ناقصة في نظرك؟؟

ـ الاحظ بان مخصص العيش والسكر والدهن والحليب ومعجون الطماطم لا يكفي ضمن البطاقة التموينية ويا حبذا لو وضعوا الشاي ايضا من ضمن المواد كذلك القهوة وذلك حتى يكون السعر اقل مما هو عليه الان.

● هل تشتري كل شهر بالبطاقة التموينية؟

ـ نعم.

● هل تستعمل البطاقة في استعمالات رسمية؟

ـ نعم بعض الدوائر تطلبها كمستند رسمي عند انهاء بعض المعاملات.

● هل المواد المصروفة لكل فرد تكفي؟

ـ باعتقادي انها كافية لمدة الشهر.

● هل هناك كلمة تضيفها؟

ـ اتمنى من ادارة جمعية الجهراء ان تفسح المجال لنا وذلك بالسماح لنا ان نصرف المواد التموينية من كافة الفروع الموجودة بالمنطقة وان لا تلزمنا بالفروع الموجودة في القطعة التي نسكنها وذلك لان هناك بعض الفروع لا يوجد عليها زحام كثير بخلاف البعض الاخر فتجده مزدحما بصورة كبيرة.

● بعد ذلك التقينا سالم مجبل وسألناه:

● ما هو الاختلاف بين البطاقة التموينية القديمة والجديدة؟؟

ـ الاختلاف في البطاقة القديمة والجديدة هو مدتها حيث ان القديمة مدتها سنتان والجديدة خمس سنوات ولكن يعيب الجديدة التي مدتها خمس سنوات عدم وجود مكان للتجديد، اما من ناحية المواد التموينية المصروفة فهي ثابتة ولم تتغير.

● ما هي المواد التي تراها ناقصة في نظرك؟؟

ـ المواد جيدة ولا يوجد بها نقص عدا عدم وجود الشاي ضمن المواد التموينية المصروفة.

● هل تأخذ كل المواد المصروفة لك؟

ـ هناك بعض المواد لا آخذها وذلك مثل الحليب لقلة استعمالنا له.

● كم فردا مسجلا ببطاقتك؟

ـ خمسة افراد.

● هل تستعمل البطاقة التموينية في استعمالات رسمية؟؟

ـ نعم استعملتها حيث طلبت مني في وزارة الاسكان مع العلم بانه توجد ملاحظة خلف البطاقة ضمن التعليمات تفيد بان البطاقة لا تستعمل الا لصرف المواد التموينية.

● هل المواد المصروفة لكل فرد تكفيه طيلة الشهر؟

ـ لا .. هناك بعض المواد لا تكفي مثل العيش والسكر.

بعد ذلك التقينا حامد الشويرد وسألناه:

● ما هو الاختلاف بين البطاقة التموينية القديمة والجديدة؟؟

ـ بالنسبة لي لا اعرف عن البطاقة التموينية الجديدة شيئا لانني لم استخرجها لحد الان.

● ما هي المواد التي تراها ناقصة في نظرك؟

ـ اجد ان المواد التموينية المصروفة الان كافية بل وجيدة ايضا.

● هل تشتري كل شهر بالبطاقة التموينية؟

ـ نعم.

● هل تأخذ كل المواد المصروفة لك في كل شهر؟

ـ لا بل حسب حاجة المنزل.

● كم فردا ببطاقتك التموينية؟؟

ـ نحن ستة افراد.

● هل تستعمل البطاقة التموينية في استعمالات رسمية؟

ـ لا... لم استعملها في استعمالات رسمية لحد الان لان هناك مستندات تغني عنها مثل وصل الكهرباء وغيره.

● هل المواد المصروفة لكل فرد تكفي طيلة الشهر؟؟

ـ نعم المواد كافية.

● هل لديك ملاحظات اخرى؟

ـ بودي ان يقوموا بدمج مكان صرف المواد التموينية مع الطحين حتى يسهل على الفرد الحصول على المواد التموينية والطحين في آن واحد.

● صالح الشمري

● محمد الحمدان

والتقينا محمد العريمر وسألناه:

● ما هي المواد التي تراها ناقصة في نظرك:

ـ اجد انه يجب وضع الشاي والقهوة ضمن المواد التموينية.

● هل تشتري كل شهر بالبطاقة التموينية؟

ـ العيش والسكر كل شهر اما باقي المواد فاخذها حسب الحاجة لها.

● كم فردا مسجلا ضمن بطاقتك التموينية؟؟

ـ نحن ١٢ فردا.

● هل تستعمل البطاقة التموينية في استعمالات رسمية؟

ـ لا لم استعملها كمستند رسمي.

● هل هناك كلمة اخرى؟

ـ بودي ان اقول باننا عندما نقوم بصرف المواد التموينية كل شهر فانني الاحظ بان البائع لا يسال عن رقم المساهمة ولا يطلبه من احد ولا اعرف هل المواد التي نشتريها كل شهر تدخل ضمن رقم مساهمتنا بالجمعية ام لا.

واخيرا التقينا ناصر العيد وسألناه:

● ما هي المواد التي تراها ناقصة في البطاقة التموينية؟؟

ـ في نظري اجد ان المواد التي تصرف الان هي كافية.

● هل تصرف المواد التموينية كل شهر؟؟

ـ نعم اقوم بصرف المواد التموينية كل شهر.

● كم فردا عدد المسجلين لديك بالبطاقة التموينية؟

ـ نحن ١١ فردا مسجلون بالبطاقة.

● هل تستعمل البطاقة في استعمالات رسمية؟

ـ لا لحد الان لم يطلبها مني احد في الاستعمالات الرسمية.

● هل المواد التي تصرف لكل فرد كافية طوال الشهر؟

ـ في الحقيقة ان ٥ كيلو عيش و٢ كيلو سكر لا تكفي بعض الاسر ولكن اغلبها تكفيه والاسر التي لا تكفيها قد تكون تزيد في الطبخ وهذا سبب عدم كفاية الوزن المصروف كل شهر.

● سالم مجبل ● حامد الشويرد

● محمد العريمر ● ناصر العيد

● تعبئة اكياس مواد تموينية

● انتظار الدور .. بالطابور

الجديد في عالم الصغار

لعبة الاطفال التي ظهرت بمناسبة عيد الاضحى المبارك في فرنسا حيث المسلمون المقيمون والسائحون هم قوة شرائية معتبرة في الاسواق هي عربة يدفعها الطفل امامه تخرج فقاعات صابونية كبيرة ومتعددة الاحجام.

ويتحكم الطفل باصدار الفقاعات بواسطة الضغط على كباس متصل بالخزان المحتوي على السائل واللعبة تستهلك مسحوق الغسيل العادي ذي الرغوة. ومزودة بمحرك يعمل بكهرباء البطارية.

الموضة والمصوغات التنكية

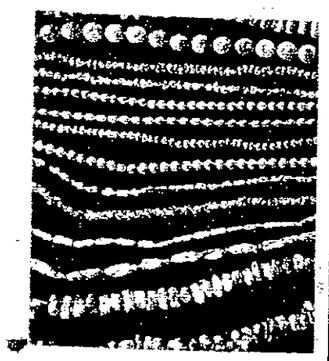

حب المظاهر الكاذبة ام الخوف من السرقة؟ لا احد يعرف ولكن جميع الذين قضوا الصيف في احدى العواصم الاوروبية الغربية لاحظوا رواج المصوغات الزينة زهيدة القيمة.. حتى ان عروض الازياء التي اقيمت خلال هذا الصيف ركزت على استعمال الحلى المصنوعة من الصفيح (التنك) تقليدا للذهب والبلاستيك تقليدا للاحجار الكريمة.

اكل السمك وقلة مؤكدة

جاء في بحث طبي نشر في لندن ان تناول قطعتين من السمك الدسم اسبوعيا، قد يقي الذين اصيبوا بازمات قلبية من الاصابة بنوبة قلبية اخرى قاتلة.

ويذكر ان بحوثا مماثلة في هولندا والنرويج واليابان والولايات المتحدة، اثبتت بان تناول السمك الدسم، له فوائد كثيرة للانسان. واهمها الحماية النسبية من اعراض الذبحة الصدرية.

هاتف مباشر ٨٣٤٣١٠ - ٨٣٤٣١١

للسيدات فقط
سيدتي .. هل جربت شامبو دانتي .. هل جربت كريم دانتي
اذا كنت ممن يحافظن على جمال شعرهن ونعومة وحيوية بشرة وجوههن فهاهو دانتي بنوعيه كريم وشامبو يوفر لك ذلك حيث يحتوي على الاعشاب المفيدة، متوفر في معظم الصيدليات او في معرضنا في النقرة.
اتصلي تلفون ٢٦٥٧٦٩٣/ ٢٤٢١٥٥٥ - ٢٤٤٦٥٢٤
مع تحيات / مؤسسة يوسف خالد العدساني

للبيع
فيلا من ٣ أدوار في الأندلس - تكييف مركزي - دخلها ٩٢٥ دينار - مدخل خاص لكل دور - مطلوبة للبنك ٦٥ ألف دينار لمدة ١٢ سنة. المطلوب ١٣٠ ألف دينار - المراجعة تلفون ٤٨٨٧٧٦٦

للايجار
ملحق ٣ غرف - تكييف مركزي - في منطقة بيان - قطعة ٧ الشارع الأول جادة ٦ منزل ١ - المراجعة ت/٢٥٤٥٥٢٥ - غازي

لدينا
فلل وأدوار وشقق غرفتين وثلاثة غرف واربع غرف
مؤسسة الهدف
ت/ ٢٤٥٩٠٩٦ ٢٤٥٩٠٩٧

للايجار
بيت في خيطان القديم - قطعة ٢ منزل ١٣٦ ب - مكون من دورين وملحق - الايجار مناسب - ت/٥٣١٣٦٧٥

للبيع
BMW 735I طراز ٨٠ - اللون أسود - بحالة ممتازة جداً - غير مطلوبة للوكالة - ت/٥٥١٠٤٩٢ - ٥٣٨٢٨٤٤

للايجار
بيت في الفيحاء - تكييف مركزي - ٩ غرف و ٥ حمامات - المراجعة ت/٢٥٢٢٤٩٨

مطلوب
سكرتير يجيد اللغة العربية والانجليزية - للاتصال ت/٢٤٥٩٠٩٦/٧

للبيع
شقة مكونة من غرفتين وصالة وصالون مع بلكونات عدد ٢ والمنافع في النقرة - شارع شرحبيل - مقابل مدرسة زبيدة للبنات - الايجار ١٤٥ دينار - ت/٢٥٢١٣٤٥

مطلوب
فلل وأدوار وشقق في جميع مناطق الكويت
المراجعة
مؤسسة الهدف
ت/ ٢٤٥٩٠٩٦ ٢٤٥٩٠٩٧

لنقل العفش
مع الفك والتركيب بأيدي متخصصة من وإلى أي مكان - تلفون ٢٤٢١٠٧٧

نستأجر ونؤجر
فلل وأدوار وعمارات وشقق في جميع المناطق
مكتب العروسة الذهبية للافراح
ت/ ٢٤٦٩١٩١/ ٦٨٣٨٠ - ٣٩٢٤٧٨٨/ ٣٩٢٧٩٠١

حفلة وعرس

مكتب الناصر للسيارات
يعلن عن وجود سيارات بي أم دبليو متنوعة للبيع - نقداً وبالأقساط. النقرة - الدائري الرابع - مقابل إدارة تنفيذ الأحكام - ت/٢٦٤١٠٨٩ بعد الظهر.

تصليح فيديو
خدمة من وإلى المنازل
النقل والفحص مجاناً
مؤسسة عالم الغد/ ٢٦٤٩٠٦٥ ٢٦٥٠٩٦٥

مطلوب
اجازة صالون سيدات - المراجعة تلفون ٥٣١٧٣٥٠ - علي

للبيع
محل لعب أطفال بالسالمية مع البضاعة والديكور والمخزن - المراجعة ت/٥٧٣٠٤٩٥ - ٥٦١٦٣٢٨

مطلوب
اجازة مكتبة وتسجيلات الاتصال ت/٣٩٨٨٠٠٣ من ٦ - ٩ مساء محمد عتيق رفيق

للبيع
معدات مطعم كاملة - بحالة جيدة - المراجعة ت/٤٧٤٧٥٩٤ - أبو عبدالله من الساعة ١٠ صباحاً - ١٢ ظهراً، ٦ - ٩ مساء

لدينا
فلل وأدوار وشقق بجميع المواصفات للاتصال
مؤسسة مجلي
٢٤٢٩٩٣٢ - ٢٤٢٩٩٣٦

للايجار
فيلا بالسرة - مكونة من طابقين - قطعة ٦ شارع ٤٠ مع كراج يتسع لسيارتين - المراجعة ت/٤٨٧٥٨٩٢

للايجار
دورين من فيلا في سلوى - كل دور ٦ غرف ومطبخين وحمامين - تكييف مركزي - وشقة غرفتين وصالة ١٤٠ د.ك - تلفون: ٢٤٥١٥٢٨/٧

مطلوب
فلل وأدوار من فلل لسكن عائلات أجنبية
المراجعة: ٥٣١٦٢٢٤ ٥٣١٦٦٩٥

مطلوب خياطين
لديهم اقامة قابلة للتحويل - المراجعة شخصياً في المشغل - النقرة - شارع بيروت - بجانب السنترال - فوق بنك الخليج - ميزانين - شقة ٢ - أبو فيصل

مطلوب
فلل وأدوار من فلل وشقق في جميع المناطق لسكن عائلات أوروبية وعربية
مؤسسة مجلي
٢٤٢٩٩٣٢ - ٢٤٢٩٩٣٦

للايجار
شقة من دورين في منطقة مشرف - المراجعة ت/٥٣٨٠٥٣٢

مطلوب
فيلا تتكون من دورين وسرداب وأدوار في جميع مناطق الكويت - مؤسسة سعد الدبوس العقارية - ت/٢٤٣٥٥٧١ - ٢٤١٨٩٦٩ - ٢٤١٨٩٦٣

للايجار
دور من فيلا - كبير - ديلوكس - مدخل خاص - يفضل تأجيره لدبلوماسي أو مدير شركة - ت/٥٣٨٣٢٨٩

تنظيف ستجار
والزجاج والفيلات والموبيليا في بيتكم
مؤسسة النجمة للتنظيف
ت/ ٥٦٢٤٧٢٥

تدعو مؤسسة الذهبي لتأجير السيارات
السيد / خالد شريدة مبارك الشريدة - كويتي الجنسية - أن يعيد اليها السيارة الديهاتسو ٨٤ المرقمة ٩٣٥٧ ج.ي والتي استأجرها بتاريخ ١٩٨٦/١/٢٩ ولمدة ستة أيام قبل اتخاذ الاجراءات القانونية بحقه - ت/٤٧٣٥٨٨٠

مطلوب
سكن لعمال
المراجعة تلفون ٢٤٢٤٥٣٨/٢٤٢٤٥٤٠

للبيع
سيارات ناينتي ايت موديل ١٩٨٣ - نقداً وبالتقسيط - المراجعة ت/٤٧٤٨٧٨٣

الواشنطن بوست

■ شبكتها مصممة لخدمة ربع السكان

مياه المجاري تشوه لؤلؤة البحر المتوسط

اصبحت مدينة الاسكندرية المصرية التي كانت تعرف في السابق بـ «لؤلؤة البحر الابيض المتوسط» تفيض بملايين الغالونات من مياه الفضلات الى البحر ولبحيرة مريوط المجاورة. ولكن في حادثة واحدة على الاقل هذا الصيف غمرت مياه المجاري ضواحي الفقراء، محرضة السكان على التظاهر، حيث هاجموا مقر قيادة الشرطة المحلية.

وتقف في وسط قضية كيفية التصرف بهذه الفضلات، المثيرة للجدل، الوكالة الاميركية للتنمية الدولية التي تضخ مبلغ ٢١٤ مليون دولار في مشروع مجاري الاسكندرية.

وتتلقى مصر حوالي مليار دولار سنويا كمساعدة اقتصادية من الولايات المتحدة، وهي الثانية بعد اسرائيل من حيث حجم المساعدات التي تحصل عليها الدول من اميركا. ويتم توزيع هذه الاموال من قبل حوالي ١١٠ ضباط يعملون في اكبر هيئة مساعدة في العالم.

ولكن مع تصاعد الازمة الاقتصادية المصرية، بدأت الحكومة المصرية بمطالبة الولايات المتحدة بمنحها المساعدات نقدا مثلما تفعل مع اسرائيل. واذا وافقت واشنطن على ذلك فان مشروع الاسكندرية، ومشاريع اخرى مماثلة قد تتوقف.

والقلق الذي يشعر به عدد كبير من المسؤولين هو احتمال ان يكون مصير المعونة المالية الاميركية التبديد والغموض، تماما مثلما هو حال مجاري الاسكندرية.

وكانت شبكة المجاري التي بنيت في اوائل هذا القرن قد صممت لتلبي حاجات حوالي مليون شخص، ولكنها تخدم الآن ما بين ثلاثة واربعة ملايين شخص.

وقال فريد زوبريست، وهو خبير في هيئة المساعدات، انه تم وضع اضافات في نظام الاسكندرية «دون تفكير او تخطيط الى ان اكتمل واصبح مأزقا لا يمكن السيطرة عليه».

واستنادا الى السيد زوبريست ومسؤولين اميركيين اخرين، فانه يجري منذ ١٨ عاما بناء واحدة من محطتين في الاسكندرلاية لمعالجة الفضلات ولم تحقق نجاحا على الاطلاق. وجرى تجديد المحطة الثانية في اواخر الستينات حيث عملت لسنة واحدة في عام ١٩٧١ قبل ان تتعطل ثانية.

ولكن المماطلة تحولت الى ذعر في الصيف الماضي، عندما بدأ السياح والمواطنون الذين كانوا يقضون اجازاتهم في الاسكندرية يخرجون من مياه البحر الى الشواطىء الشهيرة وهم مصابون بتقرحات جلدية واعتلالات صحية اخرى.

وفي الصيف الحالي بادرت الحكومة المصرية، تنفيذا لتعهدات اخذها رئيس الوزراء علي لطفي على عاتقه، بتنفيذ اجراءات طارئة واغلقت معظم انابيب المجاري المؤدية الى البحر الابيض المتوسط، واوقفت تمديد انابيب جديدة الى بحيرة مربوط الى الجنوب من المدينة.

ولكن الضغط المتزايد كان اكثر مما يمكن ان يتحمله ذلك النظام. واصبحت السلطات المصرية امام خيارين «فاما ان تضع المجاري على الشاطىء او ان تترك بعض المناطق السكنية تفيض بها» وذلك استنادا الى السيد زوبريست. وقد اختار المسؤولون المصريون موقتا الخيار الثاني بعد ان اخذوا في اعتبارهم العائدات المحلية من السياحة.

وفيما يستمر النقاش، لا يزال هناك قرار لا بد من اتخاذه بشأن ما يجب عمله بفضلات الاسكندرية التي تقدر بـ ١٦٠ مليون غالونا يوميا.

وايد خبراء اميركيون خطة لبناء خط انابيب داخل البحر طوله ٦ اميال. وقال هؤلاء ان تلك المسافة ستكفل سلامة السياح. وبعد انتهاء المرحلة الاولى من مشروع المجاري الاميركي ـ المصري المشترك ـ الذي يتضمن تجديد مراكز المعالجة، واقامة محطات ضخ وشبكات انابيب ـ سيتم تضمين تمديد خط الانابيب المقترح الى داخل البحر الابيض المتوسط في المرحلة الثانية من المشروع.

ولكن غالبية الشخصيات المؤثرة في الاسكندرية تشعر بقوة بانه يجب استخدام مياه المجاري لري الصحراء. ويوضحون انه يمكن استخدام مياه المجاري لتوسيع الاراضي الزراعية، وبالتالي تخفيف عبء واردات مصر من المواد الغذائية التي تقدر بثمانية ملايين دولار يوميا.

ويقول الاستشاريون الاميركيون ان ضخ مياه المجاري في الارض سيخرب المرحلة الاولى من المشروع مع مرور الوقت، كما انه ليس لدى مصر الاموال اللازمة لتنفيذ ذلك، فضلا عن أن الولايات المتحدة غير مستعدة للمساهمة فيه.

وقد تحل الحكومة المصرية المشكلة غير ان مصر تواجه ضغوطا لم تشهدها من قبل لتسديد الديون المترتبة عليها، وهي تريد الآن الحصول على ٥٠٠ مليون دولار من المساعدات الاميركية المخصصة لها نقدا هذا العام. وقد تجهض مثل هذه الخطوة المرحلة الثانية من مشروع مياه المجاري وسيترك مواطنو الاسكندرية دون حل لمشكلة المجاري التي يعانون منها.

ذلك ان المساعدات النقدية ستستخدم بدلا من ذلك في دفع ديون مصر الاجنبية.

جيفري بارثولر

(١٩٨٦/٨/٢٦)

لوس انجلوس تايمز

■ نتيجة لهيمنة النزعات المتطرفة

مناقشات السياسيين الاسرائيليين تتسم بالاسفاف

عززت اعمال العنف الاخيرة في اسرائيل بين جماعات دينية متطرفة واخرى علمانية مخاوف في صفوف الحلفاء والاصدقاء من احتمال ان تصبح الانقسامات الداخلية تهديدا للكيان الاسرائيلي يوازي تهديد اية قوة خارجية. ويخشى العديد من حلفاء واصدقاء اسرائيل ان العداءات التي بدأت تتصاعد بين الجماعات السياسية والدينية والعرقية ـ العرب ضد اليهود، واليسار ضد اليمين، والمتشددين ضد العلمانيين والاشكناز ضد السفارديم ـ قد تؤدي الى حرب اهلية لم يسبق لها مثيل.

ووفرت «الديمقراطية» الاسرائيلية فرصة للتعايش بين الجماعات الايديولوجية المختلفة ولكن لسوء الحظ فان هذا «الاتفاق على عدم الاتفاق» لايحظى بمساندة تقليد التسامح.

وقد يقول قائل ان النقد العلني في اسرائيل يتسم بالاعتدال بالمقارنة مع ما يجري في العديد من الدول.

ولكن هذا بالنسبة لاولئك الذين يشعرون بالقلق ازاء الوضع الديمقراطي في اسرائيل يعتبر مجرد مواساة بسيطة. اسرائيل قد شهدت منذ السبعينات تزايدا دراماتيكيا في التطرف. واستنتج ايهود سبرينزاك الخبير بهذا الموضوع بأن ٢٠ بالمائة من الناخبين الاسرائيليين على الاقل ينتمون الان الى معسكر التطرف.

وقال سبرينزاك «ان الناس لايريدون الاعتراف بكبر حجم المشكلة انني لااتكهن بانه سيكون لنا غدا دولة فاشستية، وانما اقول انه اصبح لهذه الجماعات تأثير عجيب أدى لتآكل القيم في المدارس، والمعابد، والاسواق، وفي كل مكان».

وفي عام ١٩٨٥ توصلت دراسة اجراها معهد «فان لير» التابع للجامعة العبرية الى ان ٤٠ بالمائة من الشبان الاسرائيليين الذين يدرسون في المدارس الثانوية يؤيدون مائير كاهانا اليميني المتطرف الذي يدعو الى طرد جميع العرب من «اسرائيل».

وقال عميد كلية الاجتماع في جامعة تل ابيب ابراهام يار «مايوجد لدينا هنا ليس ثوران اجتماعي، وانما حركة انحدار بطيئة».

ويمكن المجادلة بأن هناك قيما توحد الاسرائيليين اقوى من تلك التي تقسمهم، وانه يجب عدم الاستخفاف بالتماسك السياسي الاسرائيلي، ويتعايش معظم العلمانيين الاسرائيليين مع الاغلبية الدينية في اسرائيل كما يتعايش معظم الاشكناز، وهم من اصل اوروبي، ويعملون بتفاهم مع غالبية السفارديم وهم من الدول العربية وخاصة في شمال افريقيا.

وكانت اسرائيل مع ذلك قد واجهت عبئا داخليا ضخما منذ انشائها، وعملت من اجل تجاوز اسوأ الظروف. ويضيف العديد من الاسرائيليين بانهم عاشوا في الماضي اياما جيدة، حيث كانت هناك ايضا خلافات قديمة جيدة، ويعيدون للذاكرة قصصا عن النزاع الحاد الذي كان قائما آنذاك بين معسكري بيغن وبن غوريون.

ولكن هناك اختلاف مهم وهو ان المناقشات العامة كانت تحت السيطرة في السنوات الاولى من عمر اسرائيل. وحتى في مواجهة العداءات الشخصية الحادة، لم يتغمس المتخاصمون السياسيون في الانتقادات العلنية اللاذعة بحيث يشير كل واحد للاخر بانه كاذب، او خائن، او نازي، او اي ازدراءات اخرى تسمع حاليا في دوائر القيادة الاسرائيلية. ومما يحزن ان الحرية في اسرائيل اصبحت تستغل لاغراض سياسية غير حضارية. وهذا بالطبع يخلق بيئة يمكن ان تؤدي الى العنف.

ويقول مهندس اسرائيلي مشهور وهو زالمان آناف، الذي ساهم بقوة في نقل المهاجرين الى اسرائيل خلال الاربعينات والخمسينات، ان شبان اسرائيل اليوم بدأوا يتحولون عن الديمقراطية من خلال «التصرفات العدائية» اكثر من الاسرائيليين كبار السن.

وابلغني رجل اعمال اسرائيلي بأن «مستوى سوء سلوك قادتنا اصبح منحدرا جدا الى درجة ان مدرسينا يقولون لاطفالنا، من الافضل ان تؤدبوا انفسكم.. فانتم لستم في الكنيست».

ومع ذلك فان وزير الدفاع السابق موشي ارينز، في الوقت الذي يعترف فيه بأن الجو السياسي لم يعد كما كان سابقا، يقول «انني لا اعتقد ان هناك مجالا لانطباع بأن الشعب غير مبال بما يحدث. انا اكره عبارة نقطة اللاعودة، واستطيع ان اقول لك ان الناس مهتمون بما يجري».

وفي الواقع هناك قوى مهمة في اسرائيل تتحدى روح التطرف والعداء. وفي هذا الاطار، ادخلت الديمقراطية، للمرة الاولى في تاريخ اسرائيل كمادة اساسية في المناهج الدراسية.

وتركز القوات المسلحة الاسرائيلية الضوء على القضايا المتعلقة بالديمقراطية خلال المناقشات التي تجري في غرف الدراسة. وبدأ عدد اللجان المناهضة للتمييز العنصري ومنظمات الحرية المدنية بالتزايد. ويتبرع مواطنون اسرائيليون من اغنياء وفقراء بأموال من اجل تمكين مثل هذه اللجان والمنظمات من العمل.

وبامكان اصدقاء اسرائيل في الخارج تقديم مساندة فكرية لهذه العملية. ولكن القادة الاسرائيليين هم فقط من لديهم السلطة لمؤازرتها ودعمها.

جويس ستار

١٩٨٦/٨/٢٦

فرانكفورتر الجماينة

■ في خطوة لم يسبق لها مثيل

غورباتشيف يجعل الاشراف على السياسة الخارجية للكرملين

قالت مصادر سوفيتية وغربية ان القيادة السوفيتية قد نقلت الاشراف على قرارات السياسة الخارجية السوفيتية من وزارة الخارجية الى الحزب الشيوعي، وذلك في اول تطور من نوعه منذ انتخاب ميخائيل غورباتشيف زعيما للحزب الشيوعي السوفيتي.

وتقول المصادر ان عملية الانتقال هذه تشمل الامور المهمة مثل توقيت اجتماعات القمة وصياغة القرارات الخاصة باستراتيجية الاشراف على الاسلحة.

وقد تحققت هذه العملية من خلال تغييرات اجريت بعناية في المناصب والتنظيم، بحيث جعلت نظام وزارة الخارجية السوفيتية اشبه بمثيلاتها في الدول الكبرى.

ويتساءل المحللون السياسيون الغربيون ان كان هذا التحول سيوجد تغييرات مفاجئة في السياسة الخارجية السوفيتية، لكنهم يجيبون على ذلك بالنفي، غير انهم يرون ان التغييرات الجديدة قد مكنت الجيل الجديد الشاب من القيادة السوفيتية بزعامة غورباتشيف من الاشراف على السياسة الخارجية مما احدث درجة من الابتعاد عن عصر كبار السن منذ عهد الزعيم السوفيتي الاسبق ليونيد بريجنيف.

ولكن اين تكمن هذه التحولات ان وجدت؟

يقول المحللون الغربيون انها تكمن في ايلاء اهتمام جديد لقضايا آسيا، وفي انتهاج سياسة اكثر ذكاء فيما يتعلق بقضية الاشراف على الاسلحة. وفي هذا المجال استبدلت سياسة الصمت السلبي بسياسة المبادرات الموقتة توقيتا جيدا والتي تستهدف ابقاء الولايات المتحدة في موقف دفاعي، واجتذاب وسلب الدعم من دول اوروبا الغربية والعالم الثالث. والتغييرات التي يتحدث عنها المحللون الغربيون في السياسة الخارجية السوفيتية يبدو انها تتعلق بأساليب اتخاذ القرارات وهم يعتبرونها تغييرات مهمة، ولكنها بالتأكيد لا تتعلق بالقرارات المهمة التي تتخذ على مستوى الحزب.

وقال مصدر سوفيتي: «ان القرارات الكبرى، سواء المتعلقة بعقد مؤتمرات القمة او استمرار الحظر على التجارب النووية انما تتخذ على مستوى الحزب باعتباره صاحب الكلمة الاولى والاخيرة في اي موضوع مصيري يتعلق بسياسة الاتحاد السوفيتي الخارجية، وخاصة ما يتعلق منها بالعلاقات المستقبلية مع الولايات المتحدة».

ونظرا لاقتراب موعد عقد القمة الاميركية ـ السوفيتية بين الرئيس رونالد ريغن والزعيم غورباتشيف في الولايات المتحدة قبل نهاية العام الحالي، ولكي يتخذ الزعيم السوفيتي القرارات المناسبة المتعلقة بتلك القمة دون اي نوع من انواع الاعتراض، فقد نجح كخطوة اولى نحو تحقيق هذا الهدف في نقل الاشراف على قرارات السياسة الخارجية السوفيتية من وزارة الخارجية الى الكرملين، اي مقر قيادة الحزب الشيوعي، رغم محاولة قام بها وزير الخارجية ادوارد شيفارد نادزة للاعتراض على هذه الخطوة، باعتبارها سابقة جديدة من نوعها في الاتحاد السوفيتي من جهة، ولانها تعتبر من وجهة نظرة تقليصا للمهام المناطة به وبوزارته. ولكن نظرا لان شيفارد نادزه حديث العهد في هذا المنصب، ولعدم قدرته على اظهار ولو قدر بسيط من التحدي لغورباتشيف، فقد تراجع عن معارضته موقتا، استنادا لما ذكره مراقبون دبلوماسيون غربيون في العاصمة السوفيتية.

(٨٦/٨/١٦)

● غورباتشيف

● ريغن

■ عن الرأي الاردنية ■

التايمز

■ تتصدر جدولها قضية التمييز العنصري في جنوب افريقيا

قمة عدم الانحياز تنعقد في الذكرى ٢٥ لتأسيس الحركة

ستتم حركة عدم الانحياز في الاسبوع المقبل ٢٥ سنة من عمرها، وصلت خلالها الى مكانة كانت ستسر الرجل الذي وقف وراء تأسيسها، وهو زعيم يوغسلافيا الراحل المارشال تيتو.

ويجتمع زعماء «ثلثي البشرية» في زيمبابوي التي حصلت على سيادتها حديثا في افريقيا، ومن المقرر ان يبحث الزعماء في الجلسة الصباحية ليوم الثلاثاء (اول امس) في الحملة ضد اخر حكم في العالم يقوم على اساس التمييز العنصري.

وقضية جنوب افريقيا هي الموضوع الرئيسي في اهتمامات القمة، وكان روبرت موغابي رئيس وزراء زيمبابوي قد حث دول المنظمة في قمة منظمة الوحدة الافريقية التي عقدت في اديس ابابا، على حضور المؤتمر من اجل جعل زيادة عزلة جنوب افريقيا «مؤتمرنا وقضيتنا المحلية».

واستنادا الى مسودة جدول الاعمال التي وضعتها زيمبابوي فان الوضع في جنوب افريقيا الذي يطغى عليه «الاضطهاد والقمع العنصري الداخلي وعمليات زعزعة الاستقرار والعدوان التي يلجأ اليها النظام ضد دول خط المواجهة» اضافة الى احتلاله لناميبيا، يمثل الموضوع الاول المطروح على بساط البحث في قمة عدم الانحياز، كما يعتبر الجزء الاساسي بين المواضيع المطروحة للنقاش ويتوقع ان تكون هذه القضية واحدة من عدد قليل من القضايا التي ستحظى بتأييد الاعضاء بالاجماع.

ولكن ما يتمكن الاعضاء من فعله باتجاه العمل المباشر ضد جنوب افريقيا سيكون هامشيا وثانويا، اذ ان قلة من الدول الاعضاء تتمتع بنفوذ قوي من الناحية الاقتصادية او السياسية هناك.

وحركة دول عدم الانحياز تتمتع بنفوذ سياسي محدود بشكل عام، فمعظم اعضائها من دول العالم الثالث، التي تعاني من اقتصاديات متزعزعة وقدرات عسكرية متأخرة.

ولكن المراقبين يشيرون الى فعالية الحركة باعتبارها تمثل لوبيا كبيرا يرتبط بعلاقات كثيرة مع جماعات ومنظمات دولية ذات نفوذ.

والمسؤولون في وزارة الخارجية في هراري اعطوا تأكيدات بان اهتماما مناسبا «سيولى لبقية مشاكل العالم، والتي تتراوح ما بين نزع التسلح النووي في العالم الثالث واعباء الديون والنمو السكاني فيه، وعضوية الحركة تشمل كافة البقاع التي تعاني من مشاكل على وجه الكرة الارضية، اذ ان هناك افغانستان، ولبنان، وليبيا، ونيكاراغوا. وسري لانكا، وايران، والعراق، وكمبوديا، وكوريا، والمغرب، وانغولا. ويأتي بعد جنوب افريقيا على جدول اعمال القمة، موضوع الشرق الاوسط الذي ينطوي على اشارة محدودة لمشكلة «العدوان الاسرائيلي».

والمؤتمر سيضع موغابي الذي سيتسلم في الاسبوع المقبل رئاسة الحركة من راجيف غاندي، على المحك اكثر من اي وقت مضى.

ومع انه واحد من اشهر الزعماء في افريقيا، فان نفوذه يقتصر على جنوب القارة الافريقية، كما لم يحدث ان لعب ابدا دورا مهما في الوساطة من قبل، ولكنه اعتاد على لعب دور «المناصر» والمؤيد على صعيد السياسات المحلية والاقليمية.

ولكن مواهبة في التفاوض وحسه الدبلوماسي وقوة منطقة ستساعده كثيرا خلال الاسبوعين المقبلين.

وخلال هذه الفترة فان الادارة الوطنية في زيمبابوي من المتوقع ان تتوقف بسبب تكريس ثلثي الخدمات المدنية لخدمة شؤون المؤتمر.

واستنادا الى تقديرات خاصة بالميزانية فان زيمبابوي ستدفع حوالي ١٢ مليون جنيه من جيبها الخاص لاعمال المؤتمر، وذلك باستثناء الخدمات المدنية، وتلك التي ستقوم بها القوات المسلحة، ولكن السخاء المحلي والخارجي سيلعب دورا مهما.

وحتى الان، تسلمت زيمبابوي ٤ ملايين جنيه على شكل هبات نقدية .. والقائمة المطولة من الهدايا ربما تزيد عن هذا الرقم.

وفيما يلي بعض الهدايا المقدمة ١٦ طنا من الاسماك من انغولا، و١٠٠ ثلاجة من المانيا الشرقية، و١٢ دراجة آلية من منظمة التحرير الفلسطينية، وهذا غيض من فيض.

جان راث

(١٩٨٦/٨/٢٦)

كريستيان مونيتور

■ تعبيرا عن خيبة أملها في المساعدات العربية

الدول الافريقية تعيد علاقاتها مع اسرائيل

يأمل المسؤولون الاسرائيليون ان يؤدي الجهد الذي يبذله رئيس الوزراء شيمون بيريز لاستئناف العلاقات الدبلوماسية مع الكاميرون الى تشجيع دول افريقية اخرى على ان تحذو حذو الكاميرون مما سيتيح لاسرائيل ان توسع نطاق علاقاتها الاقتصادية مع القارة الافريقية .

وقد غادر بيريز اسرائيل يوم الاحد الماضي متوجها الى الكاميرون في زيارة رسمية تستغرق يومين من المتوقع ان يصدر رئيس الكاميرون بول بيا وبيرز في نهايتها بلاغا مشتركا يعلنان في استئناف العلاقات الدبلوماسية (صدر هذا البلاغ بالفعل) .

ويرافق بيريز في زيارته وفد من كبار رجال الاعمال سيقوم ببحث مسألة توسيع تجارة اسرائيل مع الكاميرون التي بدأت تتطور منذ عام ١٩٨٤ .

ويعتبر المسؤولون الاسرائيليون الكاميرون التي تتمتع بنظام اقتصادي جيد ، وبسياسة خارجية مستقلة ، على انها شريك مرغوب فيه في مجال العلاقات الدبلوماسية . وهم يعتقدون ان استئناف الكاميرون لعلاقاتها مع اسرائيل سيشجع زعماء دول افريقية اخرى على ان تحذو حذوها .

ويقول المسؤولون ان مساعدات اسرائيل لبعض الدول الافريقية تتجاوز المساعدات العسكرية ، حيث انها تشمل مجالات اخرى مثل الاستثمارات في المشاريع الاقتصادية والتجارة .

ويمثل استئناف العلاقات مع الكاميرون خطوة اسرائيلية اضافية في مجال تجديد علاقاتها مع افريقيا السوداء التي قطعت علاقاتها معها تضامنا مع مصر بعد الحرب العربية ـ الاسرائيلية في عام ١٩٧٣ . وكان الرئيس المصري السابق انور السادات قد حث الدول الافريقية على ان تقطع علاقاتها مع اسرائيل ، كما ان منظمة الوحدة الافريقية كانت قد شجبت اسرائيل بسبب احتلالها اراضي احدى الدول الاعضاء فيها ، وهي مصر .

واستنادا الى اقوال حنان اينور ، الرئيس السابق لقسم افريقيا في وزارة الخارجية الاسرائيلية ، فان التحرك لاعادة العلاقات قد بدأ فعليا مباشرة بعد قطع العلاقات الرسمية بين البلدين . ويقول اينور ان الدول الافريقية قد اصيبت بخيبة امل بسبب عدم وفاء الدول العربية بوعودها بتقديم مساعدات سخية للدول الافريقية . وكانت الدول الافريقية قد توقعت ان تجني منافع من البترو ـ دولار العربي ولكن معظم الاموال العربية خصصت ، بدلا من ذلك ، الى مؤسسات دينية موجودة بصورة رئيسية في دول افريقية مسلمة . وقال اينور انه لم ينفق سوى مبلغ ضئيل على الانماء في الدول الافريقية .

وقد انخفضت المساعدات العربية الى افريقيا انخفاضا اضافيا بعد التدهور الاخير في اسعار النفط العالمية . وهناك شعور لدى بعض الزعماء الافارقة مؤداه انهم قد ضحوا بعلاقاتهم مع اسرائيل مقابل وعود عربية بتوفير مساعدات لدولهم . ويقول اينور ان ذلك ادى الى اعادة النظر في استراتيجية افريقيا تجاه اسرائيل « فالافارقة لم يكونوا مرتاحين ابدا بالنسبة لقطع العلاقات » .

جويل غرينبرغ

وجهة نظر

«واجب الغرب مساعدة السودان»

قرار الحكومة السودانية الذي اتخذته في الاسبوع الماضي بوقف المحادثات مع «جيش تحرير الشعب السوداني» المتمرد، بدد اية آمال بشأن احتمالات التوصل الى نهاية سريعة للحرب الاهلية في الجنوب. ونتيجة لذلك، فان من المحتمل ان يتحمل المواطنون التعساء في جنوب السودان آثار المجاعة الحالية باكملها. وهناك خطر يتلخص بحدوث المزيد من عدم الاستقرار والقلاقل الامنية. وعلى هذا الاساس فان تعهد الحكومة التي تسلمت السلطة في السودان في مايو الماضي بانهاء الحرب الاهلية، وكذلك اية فرصة لانعاش الاقتصاد قد تأجلا الى اجل غير محدود.

والطريق المنطقي الذي يجب ان تنتهجه الحكومة السودانية الان، هو استئناف المفاوضات بالسرعة الممكنة. غير انه تجاه هذه المسألة فان رئيس الوزراء الصادق المهدي، يهتم كثيرا بموقفه في الخرطوم حيث يتميز الشعور العام بالمعارضة الشديدة للمتمردين.

وغضب الرأي العام في العاصمة السودانية ليس مبعثه ان المتمردين اسقطوا طائرة مدنية وحسب وانما كذلك لان المتمردين يطالبون بالغاء العمل باحكام الشريعة الاسلامية الامر الذي لا يمكن تحقيقه بدون ايجاد ضغوط لا تحتمل في الشمال. وبالرغم من ضعفهم في البلاد بشكل عام، فان الاخوان المسلمين بمقدورهم شل الحركة في العاصمة باعمال الشغب.

وفي النهاية، فان هناك حاجة للتوصل لتسوية من نوع ما، بحيث تنص هذه التسوية على اعطاء الجنوبيين سلطة اكبر في الحكومة المركزية، والشمال بحاجة الى مصادر وموارد الجنوب، والجنوب الذي حطمته المنافسات القبلية لايستطيع البقاء بالاعتماد على مصادره الخاصة، ولكن هل بالامكان تخفيف مشاعر الشماليين التقليدية بالاحتقار والاستخفاف بالجنوبيين؟

وفي الوقت الذي لا يتوفر فيه الا القليل مما يستطيع العالم عمله لمساعدة السودان على حل مشكلاته الرئيسية، الا ان المسار الحالي للاحداث يتأثر بالمصالح الخارجية. فمن مصلحة السوفيت والاثيوبيين الذين يوفرون القواعد والدعم لـ«جيش تحرير الشعب السوداني» زعزعة استقرار السودان

وربما من اجل تخفيف هذه الضغوط، قام الصادق المهدي مؤخرا بزيارة موسكو، ولكن من الصعب رؤية نهاية لهذه الحرب عبر ذلك الطريق.

وليبيا هي الاخرى دخلت مسرح الاحداث وبطلب من الحكومة السودانية، قدمت ليبيا بعض المساعدات العسكرية للحكومة.

ومن الواضح ان من مصلحة الغرب ان تعمل الحكومة السودانية الجديدة على توطيد الدولة السودانية الديمقراطية وتحقيق الاستقرار في ربوعها.

ولكن الصادق المهدي لا يمكن ان يقبل ان تتلطخ سمعته مثلما كان سلفه.

وعلى اي حال، يحتاج المهدي لمساعدات اقتصادية، والى زيادة في المساعدات العسكرية ـ بشكل خفي ـ ولا شك انه سيقبل بهذه المساعدات اذا عرضت عليه.

وبريطانيا تقدم سلفا التدريب العسكري ولكن على نطاق معتدل، غير ان هناك حاجة الى المزيد من هذه المساعدات التي تتمشى مع هذا الخط، وبخاصة فيما يتعلق بالخطوات الخاصة بمكافحة التمرد. ومثل هذه المساعدات لن تهزم الثوار، وانما ستعزز من سلطة الحكومة السودانية على نسج حل عن طريق المفاوضات.

● عن التايمز

● الصادق المهدي

وليد جنبلاط يتحدث بصراحة لـ «القبس»:

... دائما وليد جنبلاط هو نجم الساحة اللبنانية . وثمة كثيرون ينتظرون تصريحاته كي يفهموا خريطة الاحداث ، يقرأون وجهة فيعرفون كل شيء أو على الاقل ، أشياء كثيرة !

الآن يقوم سوق الحوار ، ويذهب البعض بعيدا في التفاؤل ، أما هو فيرى أن الهدنة أقصى ما يمكن الوصول اليه لأن أزمة لبنان مرتبطة بأزمة الشرق الاوسط . ولا شيء يدل على أن هذه الاخيرة في الطريق الى الحل .

يهتم بالشؤون الصغيرة للناس . حقيبة مليئة بالمال يوزعها على المحتاجين ، أشياء كثيرة من كمال جنبلاط في وليد جنبلاط . يهتم أيضا بالقضايا الكبيرة .

«القبس» قصدته في قصره في المختارة ، وكان هذا الحديث :

لبنان سفينة تغرق

وكيف نعطي الضمانات للاجيال المقبلة ؟!

حاوره : نبيه البرجي وبشار عبدالله

سفينة تغرق !

● التقيتك في الجزائر في شباط ـ فبراير ١٩٨٣ ، يومها قدمت تصورات للمرحلة المقبلة في لبنان تحققت على الارض بالتفصيل . الآن ، كقارىء جيد للاحداث ، بل كصانع لها ، كيف تنظر الى المرحلة المقبلة ؟

ـ نحن طرحنا مبادرة حوار . قد تكون تلك المبادرة ناقصة بمعنى أنها قد لا تشرك جميع الفعاليات السياسية والاحزاب . لكننا نعتقد ، في المبدأ ، انه لا بد من الدخول في حوار . لان لبنان يغرق ، انه سفينة تغرق ، وعلينا مسؤوليات ... وهي كيف نعطي الحد الادنى من الضمانات للاجيال المقبلة ، والا غرقت هذه الاجيال في دوامة العنف والمخدرات والانحدار الاخلاقي ، طبعا ليست لدي كل المعطيات ، فالمعطيات معقدة ، ومرتبطة بتطور الاحداث في المنطقة الشرقية .

● لقد شاركت في طرح مبادرة الحوار ثم أثرت في نفس الوقت موضوع المنطقة الشرقية ، كل المعلومات تشير الى وجود تفاعلات هناك قد تقطع الطريق على أي شكل من اشكال الحوار .

ـ لا أتابع كل ما يحدث هناك . يبدو ان هنالك صراعات معينة .

● في أحاديثك الاخيرة ركزت على البعد الاجتماعي ، ثم شاهدناك تنتقل من بلدة الى بلدة في الجبل وأنت تتحدث بلهجة اجتماعية ، كأنك تحاول ان تبني سدا في طريق قوى تحاول ان تلعب دورا ما في الجبل بهدف تقليص فعاليتك . ولطالما شاهدنا مثل هذه الحالات خلال سنوات الحرب ؟

ـ لا . الحرب ما هي ؟ الحرب هي البندقية والمستشفى والمدرسة والطريق الزراعية والثقافة العامة والاخلاق ، لم نقاتل من أجل القتال فقط ، نريد ان نعطي الحد الادنى من الصمود الاجتماعي للطبقات الفقيرة والكادحة في الجبل أو الضاحية الجنوبية أو بيروت وفي كل لبنان ، أما ان تقول ان قوى تلعب فذلك صحيح . ومع الاسف هناك بعض الاحزاب الوطنية ، وبدل ان تركز على القضايا الاساسية تهتم بالتنافس وبقضايا غير ذات جدوى .

● هل استطعت ، حتى الآن ، ان تؤمن خط المناعة المطلوب ؟

ـ هذا الامر يتطلب عملا متواصلا ، ويتطلب امكانات مادية كبيرة جدا ، خاصة وان القسم الامامي من الجبهات في الجبل مدمر نتيجة الحرب ، ولا تنسى أن الاقتصاد اللبناني عموما ينهار . فكيف تؤمن العمل للآلاف من الشباب التائه . المطلوب توظيفات في الصناعة وهذا ليس موجودا عندي ، كذلك الامر في الزراعة ... هذه الامور تتطلب دولة .

غياب المشروع الوطني

● كما تلاحظ فان هناك تناقضات وتدافعات ، وأنت تثير موضوع الوضع الوطني العام !

ـ (مقاطعا) الوضع الوطني العام ؟ هناك غياب للمشروع الوطني في لبنان . قمنا بالعديد من المحاولات كانشاء جبهة الخلاص وجبهة الاتحاد الوطني ... ولكن نتيجة بعض الاجواء الطائفية ضعفت الادوات الوطنية .

● برزت أخيرا مواقف معادية للقرار ٤٢٥ الصادر عن مجلس الامن ، ثم اندلعت معارك في الجنوب مع قوات الطوارىء الدولية ، وهناك أحاديث عن خطط لابعاد القوات الدولية كليا من الجنوب لا بد ان شيئا كبيرا يدور حول هذه المسألة ..

ـ هناك تبسيط لتفسير القرار ٤٢٥ ، أعتقد ، ويمكن ان أكون مخطئا ، ان القرار ٤٢٥ لا ينفذ الا من خلال تسوية عامة لقضية الشرق الاوسط . هناك من يفكر أنه من السهل تنفيذ القرار ٤٢٥ ، وهذا خطأ . التسوية العامة المطروحة اليوم ، أو ما يطرح من مشاريع هي مشاريع أميركية استسلامية ، هذا اذا لم نصل من خلال زيارة شمعون بيريز الى المغرب الى كمب دايفيد جديد في مكان ما . القرار ٤٢٥ أكبر بقليل من بعض المسؤولين المحليين في الجنوب أو في لبنان عموما .

● اذن .. لا يمكننا توقع تطبيق القرار ٤٢٥ بمعزل عن الحل الشامل في الشرق الاوسط .

ـ هذا هو رأيي .

ليسمح لي جعجع ...

● لقد رأينا جعجع يتمسك بمواقف تعتبر معادية للصيغة الاندماجية ، ثم ها انه يتراجع ... مقاطعا ...

ـ ليسمح لي جعجع ، فتحت شعار «حماية المسيحيين» لم يبق مسيحي لا في الجبل ولا في اقليم الخروب ولا في شرق صيدا ، واذا بقي جعجع على سياسته لن يظل مسيحي واحد في لبنان . أن الاوان لانتفاضة حقيقية في المنطقة الشرقية تعيد النظر بكل من تكلم باسم المسيحيين . وبغير ذلك فستحل الكارثة على المسيحيين وعلى لبنان ، لان لبنان لا يستطيع ان يعيش من دون الوجود المسيحي .

يجب ازالة شبح الحرب

● هل هذه قناعة قديمة لديك ؟

ـ نعم . ومن أجل ذلك نركز على ضرورة الحوار السياسي والا اذا رجعنا الى حوار السلاح فلا حول ولا قوة .

● ألن تقوم بمبادرة لاعادة المهجرين المسيحيين من الجبل الى قراهم قبل هذا الحوار أو قبل بلورة الحل ؟

ـ لا أستطيع ان أقوم بمبادرة شخصية فردية على هذا المستوى . وطبعا فالموضوع يحتاج الى امكانات ، هناك ٨٣ قرية محروقة أو مدمرة أو مهجرة ، كيف تاتي بالمهجر ليعيش في ظروف ذل تحت سقف خيمة . المهجر بحاجة الى ضمانات اجتماعية وسياسية وأمنية . ويجب ، وهذا هو الاهم ، ان نزيل شبح الحرب .

يجب أن نزيل الجبهات ، لنفتح الطرقات في سوق الغرب وفي بيروت ! الامر ليس سهلا . نحن مثلا نقوم بجهود جبارة بالنسبة الى موضوع دير القمر وجزين ولكن هذا لا يكفي ، المطلوب أكثر .

المطلوب دولة ..

● ما هو المطلوب اذن ؟

ـ الحوار هو المطلوب . والطمانينة مطلوبة . المطلوب دولة ، ولقد طرحت موضوع انشاء مجلس للجبل كما هو موجود مجلس للجنوب . واذا ارادوا ان ينشئوا مجلسا للمهجرين بشكل عام فلم لا .

● حتى مجلس للجبل بحاجة الى وضع خطط برمجة لا يمكن أن تتم قبل الوفاق ؟

ـ لا ، نستطيع ان ننشىء هذا المجلس ، وفي الوقت نفسه يمكن تعمير بعض المناطق الآمنة لارجاع المهجرين اليها ، أنظر الى المناطق المتروكة ، انها تيبس ، ولا يستفيد منها أحد .

● ماذا تعمل الادارة المدنية في الجبل اذا ؟

ـ انها بحاجة الى امكانات كبيرة ، ثم ان هذا الموضوع تلزمه طاقات بشرية عاملة .

● أشرت في خطاباتك السياسية الاخيرة الى أنك ستدخل الحوار محتفظا بسلاحك ، فهل يعني هذا ان الحوار سياخذ طابعا مسلحا ؟

ـ لن أجرد نفسي من امكانية الدفاع عن النفس في حال فشل الحوار . لا أستطيع ان أقول مرة واحدة أن الحرب انتهت . الظروف معقدة في لبنان كذلك الظروف الاقليمية . يمكن هناك بعض القوى الاقليمية ترفض الحوار في لبنان .

التفاؤل غير العقلاني

● لقد انتقدت الذين يبسطون الامور أو يستسهلون الحل ، هل نقف مرة أخرى أمام الطريق المسدود ..؟

ـ مسكين الشعب اللبناني بكل فئاته يريد الخلاص ، ويمكن أن بعض الكلام فسّر بشكل سيىء وحدثت موجة من التفاؤل غير العقلاني . يجب ان نكون متحفظين قليلا .

● تشارلز ريدمان الناطق بلسان الخارجية الاميركية ركز مؤخرا على موضوع الجيش اللبناني . وكنا سمعنا كلاما سابقا عن دور معين للجيش . ما هو رأيك بذلك وفي هذا الوقت بالذات ؟

ـ السياسة الاميركية ازاء الشؤون اللبنانية وتحديدا منذ ما بعد ١٩٨٢ دمرّت لبنان ، وساعدت حزب الكتائب على السيطرة على لبنان وتخريبه ، نستغني عن نصائح تشارلز ريدمان ، ونتمنى ألا يرسل المزيد من أدوات القتل والدمار الى لبنان قبل حصول الوفاق السياسي ، وقبل الاصلاح الجدي للمؤسسة العسكرية .

.. حتى وزير الدفاع لا يستطيع

● الا تستطيع أن تتصدى كوزير لموضوع تخصيص ١٠ ملايين دولار للجيش اللبناني ؟

ـ ليس باستطاعتي أن أفعل شيئا ، حتى وزير الدفاع لا يستطيع ان يفعل شيئا ، وكذلك الهيئة الحكومية لا تستطيع شيئا . الحقيقة ان هناك خللا لا أعرف ما هو !

١٠ ملايين دولار توازي نصف مليار ليرة لبنانية . أعتقد انه يمكن استخدامها في تزفيت الطرقات في منطقة عكار والمناطق المحرومة جدا في البقاع الغربي أو الهرمل . قد تصرف هذه المبالغ على بناء مستشفيات . واذا أعطوني اياها لوزارة الاشغال فاهلا وسهلا .. أو قد يعاد بناء واعمار طرابلس بهذه المبالغ . لا أحد يتحدث عن طرابلس ، لماذا ؟

أتكلم ولا أحد يسمع

● لماذا لا تتحدث أنت ؟

ـ انني أتكلم ولكن لا أحد يسمع ..

● طرقات الشوف التي سلكناها الى المختارة (حيث قصر السيد وليد جنبلاط) تبدو كأنها ستنافس بعد فترة طرقات أوروبا ..

ـ لا .. لا .. هذه مشاريع قديمة بدأنا بها مع مجلس الانماء والاعمار ولا تزال مستمرة . لقد حظينا بهذه الطرقات عندما كان القليل من الغزل قائما مع أمين الجميل عام ١٩٨٣ .

● ألا تتحقق هذه الانجازات في الشوف عن طريق الاشغال العامة التي أنت وزيرها ؟

ـ لا .. لا أبدا . مجلس الانماء والاعمار هو الذي يعمل . امكانات وزارة الاشغال محدودة جدا ، وكنت قد طلبت زيادة «احتياط الوزير» هذه السنة فلم يوافقوا .

اسأل الوطنيين ..

● هل تعتقد أن «الساحة الوطنية» مؤهلة لمحاورة الطرف الآخر ؟

ـ دخيلك .. اسأل الوطنيين . أنا قلت رأيي وانتهى . اسأل ما تبقى من الوطنيين . وهم ، الحمد لله ، كثر أو يتكاثرون !!

● أنت هذه الايام تتكلم بهدوء ، في ما قبل كنت تطالب باستقالة الرئيس أمين الجميل .

ـ طالبنا باستقالته وقبل ذلك ظهرت نظرية الحسم . عمليا ماذا حققنا ؟ لم نحقق شيئا ! فلماذا نخوض في مشاريع مستحيلة التنفيذ . اما أن تطرح مشروعا تسنده الامكانات المادية والسياسية ، واما أن تبقى صامتا .

● تعودنا ان نرى في هذا البيت مواقف اقتحامية ؟.

ـ (مقاطعا) نريد أن نرتاح قليلا . الظروف مختلفة اليوم ، ولا نستطيع ان نحكي كل شيء !

كميل شمعون وداني شمعون

● في خطابك في دير القمر ارسلت التحية الى كميل شمعون والى « الصديق داني شمعون » هذان الاسمان مرتبطان بالشريط الحدودي المحتل باسرائيل ؟

ـ هل غير كميل شمعون اصبح فجاة وطنيا ؟ هل الذي كان في اسرائيل اصبح وطنيا ؟

لكميل شمعون ارتباطات سياسية معروفة . ولا اتوجه اليه سياسيا ، كميل شمعون زعيم دير القمر وهو احد زعماء المسيحيين ان لم نقل الزعيم الرئيسي ، وداني شمعون صديقي حتى لو كان اسرائيليا ، غيره الذي وقع معنا الاتفاق الثلاثي (يقصد ايلي حبيقة) اصبح فجاة وطنيا وعروبيا .. لا .

يجب ازالة شبح الحرب

لنعمل على وضع الازمة في البراد

... بانتظار الحل الشامل

● وليد جنبلاط يتحدث لـ نبيه البرجي وبشار عبدالله

■ مسكين الشعب اللبناني.. والكل يريد الخلاص

■ اذا بقي جعجع على سياسته لن يبقى مسيحي في الوطن

● هل ترد على موقف ما ؟

ـ ليس ردا على اي شيء . هذا الكلام سأقوله في كل مناسبة ، في دير القمر وفي غير دير القمر . واعرف ان هذا الكلام يزعج البعض ولكنني لن اغيره !

● اثرت مؤخرا الى موضوع شراء البرجوازية الطائفية للاراضي في الجنوب ، ماذا حول هذا الموضوع ؟

ـ سينتهي المزارع هناك الى فقدان الارض ، سينتهي الى انه مهجر في ارضه . وماذا سيفعل هذا الانسان بعد ذلك ؟ الآتي من الخارج بالملايين سيشتري كل الجنوب . هل هناك اي مشروع انتاجي في الجنوب ؟ لا يوجد شيء في الجنوب !

● هذا كلام خطير جدا .

ـ خطيرا جدا ! هذا الكلام موجه الى الفعاليات السياسية خاصة حركة « أمل » ، وعليهم الانتباه خاصة الاستاذ نبيه بري ، هذه مسؤولية وطنية ، هناك عمليات شراء اراض في البقاع ايضا !

● وماذا عن الجبل في اطار هذا الموضوع ؟

ـ المشكلة ليست مطروحة في الجبل كما هي مطروحة في الجنوب . قد تكون البرجوازية الدرزية اقل عددا ، وتخاف اكثر فتضع كل اموالها في سويسرا ، وبصعوبة انتزعنا من هؤلاء البرجوازيين بعض التبرعات لانشاء مستشفى يقوم شيخ عقل الطائفة ببنائه . الامر في الجنوب خطر .

لماذا الخطة الامنية ؟

● قبل ان نسألك عن خطة الجبل ، ما هي ملاحظاتك على الخطة الامنية في بيروت الغربية والضاحية الجنوبية ؟

ـ يبدو ان الامور تسير على ما يرام . ولكن هناك بعض الثغرات . واتصور انه بالجهود المشتركة مع السوريين ستنتظم الامور .

● وماذا عن مد الخطة الى الجبل ؟

ـ اهلا وسهلا . اذا وجدت الضرورة فاهلا وسهلا ، هناك اصوات من الجبل ومن غير الجبل ومن بعض الاحزاب التي تسمي نفسها وطنية تطالب بالخطة الامنية على الخط الساحلي والاقليم والجبل (بين بيروت وصيدا) ولا نفهم ما هو الهدف . ولكن اذا ارادوا المجيء فاهلا وسهلا . من سيمنعهم ؟

● هل يمكن لهذا الموضوع ان يسمم العلاقات بينك وبين دمشق ؟

ـ لا ابدا.. ولكن الخطة الامنية في بيروت والضاحية الجنوبية جاءت نتيجة التدهور الامني ونتيجة حرب المخيمات . اما هنا في الجبل فلا شيء يعكر صفو الامن لدينا ادارة مدنية ولدينا حزب ولدينا ادوات والامور تسير على ما يرام .

● نفس القول هذا قيل قبل امتداد الخطة الامنية الى الضاحية الجنوبية على اساس ان فيها طرفا واحدا مسيطرا ولا مشاكل امنية تعكر صفو الامن ، ومع ذلك طبقت الخطة الامنية .. هناك..

ـ يمكن وضع الضاحية مختلف يمكن لان الضاحية متاخمة للمخيمات الفلسطينية وهناك طريق المطار المهم جدا .

هنا في الجبل نحن نؤمن للمواطن الامن ، ولكن ليس هناك امن بالمطلق فالامن نسبي . في الجبل لا يوجد مبرر للخطة الامنية . ولكن اذا كان هناك ضرورات استراتيجية لا نعرفها نحن فلا مانع !

لا دولة درزية

● ثمة تلميحات الى اتجاه منطقة الشرق الاوسط نحو البلقنة .. وهناك احتمال قيام دولة درزية في هذا الاطار تجمع ما بين دروز لبنان ودروز سوريا . ما رأيك في هذه الاحتمالات ؟

ـ الدولة المسيحية في لبنان فشلت ، المشروع المسيحي الطائفي لاقامة دولة فشل ودمر المسيحيين ، فكيف بالدروز الذين لا يصلون الى حدود المليون نسمة والمشتتين من هناك الى فلسطين الى سوريا . هل يمكن لهم ان ينشئوا دولة ؟! اقصى شيء ممكن ان يصل اليه للدروز لا سمح الله .. لا سمح الله ، هو ان يكونوا حرس حدود لاسرائيل ، ولن يحدث هذا الامر . لان لدروز اسرائيل وضعا خاصا . وبكل صراحة ، وهذا معروف تاريخيا ، تساءل دروز فلسطين عن كيفية التصرف عام ١٩٤٨ وقيل لهم ابقوا في ارضكم .

● سمعنا ، من اوساط وطنية ، ان امتداد الخطة الامنية الى الجبل يقضي على احتمال قيام كانتون درزي في الجبل .

ـ الجبل متفاعل .. الجبل هو الشوف والخط الساحلي والاقليم وصيدا وبيروت والجنوب . هل نحن نعيش في جزيرة هنا ؟! هل نحن نعيش على ابار بترول هنا ؟! ليس لدينا سوى القليل من اشجار الزيتون والتفاح اذا وجدت .. وهكذا فانت عمليا مضطر للانفتاح اقتصاديا باتجاه الجميع .. هل يمكن ان اقفل الابواب على نفسي .

انها سياسية يا اخي

● هل العملية اقتصادية فقط ؟

ـ انها سياسية يا اخي . ولكن كل فترة يسال هذا السؤال ، وكان الدرزي هو الوحيد الذي يخيف العالم العربي ؟!

● الجبل هو عصب لبنان كله ..

ـ انه جسم لبنان ، وهو منطقة استراتيجية تقع على مفصل طريق سياسية وعسكرية استراتيجية ، والجميع يريدها . هناك متضررون هناك احزاب وطنية متضررة من ان للحزب الاشتراكي نوعا من النفوذ الكبير في الجبل !

● قولك أن وحدة لبنان تنطلق من وحدة الجبل . هل يفهم منه ان الاساس هو الالتقاء الماروني ـ الدرزي التاريخي في الجبل ؟

ـ ليس الموضوع موضوع صيغة درزية ـ مارونية ، ولكن هناك عملية تعايش مميز في الجبل ولا بد ان يعود . على اساس هذا التعايش تجري الامور . نعم ولكن ليس في الشوف فقط يوجد مسيحيون ، ففي اقليم الخروب (اغلبية سنية) يوجد مسيحيون .

● عندما نسمع كميل شمعون يتحدث عن التعاون الدرزي ـ الماروني ، فلماذا على وليد جنبلاط ، ابن كمال جنبلاط ، ان يتقبل هذا الطرح ؟

ـ لانه لا يوجد مشروع وطني ، في غياب مثل هذا المشروع الوطني تطرح الصيغة الطائفية . وفي الصيغة الطائفية نجد ان التعايش المسيحي ـ الدرزي هو انسب تعايش . عندما يقدم المشروع الوطني تعال إلي ويلغني !

تقوقعنا كثيرا

● لكن الحزب التقدمي يضم مختلف الطوائف فلماذا لا يقدم هذا المشروع !

ـ لا ، تقوقعنا كثيرا ، كل الاحزاب تقوقعت ، ولا يوجد حزب افضل من الاخر .

● هل يعني هذا ان لا امكانات موجودة لديناميكية جديدة ؟

ـ والله لا اعرف . ان شاء الله ..

● هل ستتفرد باعادة المهجرين المسيحيين ؟

ـ طبعا لا .. هناك مئات الاف المهجرين من كل الطوائف .

● لاحظنا قبل لقائك وفي غرفة مجاورة كيف يهتم وليد جنبلاط بالتفاصيل الصغيرة للمواطنين .

ـ مجبور .. هذه هي طبيعة المجتمع الشرقي ؟

● مع انك اقمت المؤسسات ..

ـ نقيم المؤسسات ، ولكن هناك امور بحاجة للملاحقة .. والحقيقة انني احب ان الاحق هذه الامور .. وقد يكون هناك بعض التقصير في الادارات والمؤسسات الحزبية اضطر معه لخدمة الناس مباشرة .. هناك ازمة كبيرة .

الجميل ام جعجع ؟

● لنفترض انك وضعت امام شخصين لتحاور واحدا منهما : امين الجميل وسمير جعجع فايهما تختار ؟

ـ نحن لم نضع شروطا مسبقة للحوار .. اذا كانت هناك ظروف لبنانية ومحيطة تمهد للحوار فليس لدي اي شرط مسبق للبدء بالحوار .

● اي انه ليست لديك عُقد تجاه أحد ؟

ـ لا ..

عزل الكتائب

● كمال جنبلاط وعام ١٩٧٥ اطلق شعار عزل الكتائب .

ـ (مقاطعا) اعتقد انه بعد ١١ سنة عاد الجميع الى هذا الشعار . بعدما حورب هذا الشعار من قبل كل العرب دون استثناء ، عاد الجميع للقول ان كمال جنبلاط كان محقا . لقد وصلني حقي .

● ولكنك لا تتوقع ان يصل الحوار الى اي نتيجة ؟

ـ لا اريد ان اتفاءل اكثر من اللازم .. اذا وصلنا الى فترة هدنة فيكون ذلك جيدا ، يكون افضل على الاقل اذا كانت الظروف العربية والدولية لا تسمح بحل كامل في لبنان ، فلتكن الهدنة بانتظار الحل الشامل . وانا هنا اختلف مع البعض في شأن ازمة لبنان ، فهي ازمة مرتبطة بازمة الشرق الاوسط هناك من يريد فصل الازمتين عن بعضهما البعض ، وان شاء الله يقدرون انا اقول بارتباط الازمتين ، ولنعمل على وضع الازمة في البراد اذا استعطنا .

● ثمة من يرى ان استقرار لبنان كان حصيلة التوازن السوري ـ الاسرائيلي . سنة ١٩٦٧ حصل الخلل ، وفي حال عاد التوازن بين سوريا واسرائيل ، الا تتوقع ان يعود لبنان الى حالته الطبيعية ؟

ـ صعب .. يصبح لبنان اذ ذاك نقطة تجاذب ..

● كان هكذا في الاساس .

ـ الوضع هذا يزيد . وهذا هو الحاصل بالتحديد .. ولكن الموضوع فلسطيني بالتحديد . انا اريد علم فلسطين ، علم منظمة التحرير ، اذا دخل هذا العلم الى القدس اصل الى حقوقي كعربي . في هذا الوضع نكون قد كسرنا المشروع الصهيوني .. عندئذ اقول للفلسطيني في لبنان انه لم يعد لك علاقة في الشؤون اللبنانية ، ولقد اصبحت لك هويتك السياسية .

غزة قنبلة كبيرة

● الدخول الى التسوية يطرح الان في غزة .

ـ غزة قنبلة كبيرة موقوتة .

● يبدو ان احداث صيدا الاخيرة تنبىء باحداث خطيرة . ما رأيك في الوضع هناك ؟

ـ اتمنى ان تسوى الامور بحكمة المجلس السياسي لمدينة صيدا وحركة « أمل » والجهات الفلسطينية المعنية . لانه ليس في مصلحة احد ان يقع التفجير .

● ماذا عن تكرار انطوان لحد قوله بالعودة العسكرية الى شرق صيدا ؟

ـ لحد يعني اسرائيل . واسرائيل عامل تفجير كبير .

● هل تتوقع زحف لحد واسرائيل باتجاه شرق صيدا ؟

ـ لا معلومات لدي .

من يتسلم جزين ؟

● كيف تتعاطى مع موضوع جزين في هذه المرحلة ؟

ـ نحن نقدم كل التسهيلات لاهالي جزين ، ونعتبر ان اهالي جزين مغلوبون على امرهم الى ان تنسحب اسرائيل . كان هناك شخصية كبيرة هي جان عزيز ولكنه توفي ، ونتعاون حاليا مع باقي الشخصيات السياسية كسيمون كرم ابن شقيقة الزعيم الراحل .

● من سيتسلم جزين في حال انسحاب اسرائيل ؟

ـ لكل حادث حديث .

● ولكن هناك كلام كثير يقول : ان احد اسباب خلافك مع نبيه بري هو : من يتسلم جزين ؟

ـ سنترك جزين لاهل جزين فقط ، ولن يستلمها احد .

● امن ذاتي .

ـ لا .. لا نريد التهجير ، ولا نريد ان نستلمها نحن او ان يستلمها غيرنا .. ان المدينة لاهلها . ومن ثم يستلمها الجيش اذا وُجد .

● انطلاقا من هذا الموقف ، لم تفتح جبهة مع جزين من جهة الشوف ؟

ـ ما الفائدة من فتح جبهة مع جزين . انا متأكد ضد العملية الانتحارية التي وقعت في قلب جزين . لماذا نقوم باجبار اهل جزين على التعاطي اكثر مع اسرائيل وليكونوا اكثر تحت سيطرة لحد ، لماذا ندفعهم للانتقال عبر الناقورة ؟ لماذا ؟

● هل تتوقع انسحابا اسرائيليا جزئيا قريبا ؟

ـ لا اعرف .

● مع ان اتصالاتك الدولية واسعة ..

ـ هذه المرة لا اتصالات لدي.. انا مسافر هذه المرة الى الشرق الاقصى .

● هل هناك اتصالات بينك وبين السيد ياسر عرفات ؟

ـ لا .. لكني في بعض الاحيان ارسل اليه بعض الاصدقاء لنصحه بالتخفيف من التعاطي في الشأن اللبناني .

● ماذا تتوقع للدور السوري في لبنان ؟

ـ هناك ضرورة وطنية وقومية واستراتيجية لعلاقة واضحة ويسمونها مميزة ، مع سوريا على كل الاصعدة ، ولكن ان يبقى لبنان دائما بؤرة تآمر على سوريا فهذا مرفوض من كل وطني لبناني . ونعتبر انه في ظرف التجاذب بين سوريا واسرائيل فان سوريا هي عامل اساسي في الدفاع عن لبنان ضد اسرائيل .

اسأل السوريين ..

● هذا موقف من الدور السوري ، ولكن عمليا هل سيستمر الدور السوري حسب تقديرك ؟

ـ اسألهم .. انهم موجودون هنا منذ ١١ عاما .

● انت الان في صدد الانتقال من الشرق الاوسط الى الشرق الاقصى كما قلت .

ـ انه مشروع زيارة الى كوريا الشمالية ويمكن ان لا تتم الزيارة .

● هل هذه محاولة ابتعادا عن الحوار ؟

ـ لا ليس هذا ابتعادا ابدا .. انا احب ان اطلع على بلاد العالم . ويبدو ان التجربة في كوريا لدى كيم ايل سونغ فريدة من نوعها .

● كم تعطي من الوقت لوليد نيمور واصلان ؟

ـ القليل .. لا وقت لدي .

● اين يدرسان ؟

ـ في الليسيه فرنسوال (بقعاتا الصوفية)

● هل تتوافر لهما الحراسة المشددة ؟

ـ لماذا ؟ انهما كالاحرين والذي يصيب الناس يصيبهم .

■ دانـي شمعون صديقي حتى لو كان اسرائيليا

■ ارسلت اصدقاء لعرفات انصحه بالتخفيف من التعاطي بالشأن اللبناني

■ لا نفهم الهدف من الخطة الامنية في الجبل ولكن... اهلا وسهلا

■ سنترك جزين لأهلها ولماذا نخوض باستقالة الجميل وهي من المستحيلات

لا دولة للدروز واقصى شيء ممكن ان نصل اليه هو ان نكون حرس حدود لاسرائيل

قمـــة هـــراري :

المجلس الـوزاري لعدم الانحيـاز يجتمـع اليـوم ايـران تـرفض مسبقـا قـرارا بـانهـاء الحـرب

● موغابي يستقبل جاكسون ـ رويتر

هراري ـ الوكالات ـ يبدأ وزراء خارجية دول عدم الانحياز اجتماعاتهم التي تستغرق يومين في هراري اليوم تمهيدا للقمة الثامنة التي تعقد يوم الاثنين المقبل.

وتتصدر جدول اعمال المؤتمر ثلاثة موضوعات رئيسية هي حرب الخليج والتمييز العنصري في جنوب افريقيا والصراع العربي الاسرائيلي اضافة الى موضوعات اخرى تهم العالم الثالث.

وقد سادت انقسامات عميقة في اجتماعات الخبراء التي اختتمت امس حيث ذكر اعضاء الوفود ان المسؤولين كافحوا خلال جلساتهم التمهيدية امس الاول الى تحقيق مواقف متفق عليها بشان حرب الخليج.

مصادر الوفد المصري ذكرت ان سوريا طالبت بان يتضمن جدول اعمال مؤتمر القمة ادانة «لارهاب الدولة» الاميركي ضد دول عربية اعضاء في حركة عدم الانحياز.

واذا ووفق على هذا الطلب فان هذه ستكون المرة الاولى التي يستخدم فيها تعبير «ارهاب الدولة» من قبل الحركة التي اصرت حتى الان انه لا يوجد شيء من هذا القبيل.

مصادر المؤتمر قالت ان المسؤولين الايرانيين رفضوا قرارا يدعو الى انهاء حرب الخليج فورا وهي الدعوة التي تقع في ٣ فقرات فقط في مسودة التقرير التي تضم ٢٦٨ فقرة على الرغم من ان هذه المسالة هي واحدة من اكبر المسائل التي يتناولها المؤتمر بالبحث.

فرهد مشهابي سفير ايران في زيمبابوي قال امس انه ابلغ رئيس وزراء زيمبابوي روبرت موغابي امس الاول بان من المتوقع حضور الرئيس الايراني خامنئي القمة.

مصادر المؤتمر اشارت بدورها انه ليس من المرجح ان يحضر الرئيس العراقي صدام حسين القمة.

واضافت المصادر قولها انه من بين المسائل الاخرى المثيرة للجدل والتي تجرى مناقشتها في جلسات مغلقة محاولة اليمن الجنوبي رئاسة اللجنة السياسية للحركة وهي المحاولة التي يعترض عليها عدد من الدول ومحاولة نيكاراغوا استضافة القمة المقبلة وتولي رئاسة الحركة عند انقضاء فترة رئاسة زيمبابوي لها.

وذكرت مصادر المؤتمر امس الاول ان نيكاراغوا عازمة على المضي في محاولتها بمساندة قوية من كوبا رغم مناشدة يوغسلافيا وهي عضو مؤسس لحركة عدم الانحياز على اسقاط هذا الطلب حرصا على وحدة المؤتمر.

وقد تقدمت اندونيسيا وبيرو كلتاهما بطلبات مماثلة لتولي رئاسة الحركة.

ومن المتوقع ان تكون سياسات العزل العنصري لجنوب افريقيا والتي تقع حدودها على بعد حوالي ٧٥٠ كيلو مترا من هراري القضية الاساسية في المؤتمر.

وقد وصل جيسي جاكسون الزعيم الاميركي الاسود الى هراري في ختام جولة افريقية ودعا الرئيس ريغن للاجتماع بزعماء دول الجنوب الافريقي لحسم الصراع العرقي في جنوب افريقيا وحكمها لاقليم ناميبيا «جنوب غرب افريقيا» المتنازع عليه.

البحرية الاميركية تناور في بحـــر الصـــين

طوكيو ـ ا ف ب ـ أ ب ـ ذكرت صحيفة اساهي شيمبون اليابانية امس ان قطعتين بحريتين اميركيتين ستلحقان بالبارجة نيوجيرسي للاشتراك في مناورات مهمة في بحر الصين في مطلع الشهر المقبل.

واشارت الصحيفة نقلا عن مصادر وثيقة الصلة بوزارة الدفاع اليابانية ان «كارل فينسون» ذات الدفع النووي وحمولتها ٨١٦٠٠ طن «ورينجر» وحمولتها ٦٠٠٠٠ طن ستشتركان في التدريبات مع «نيوجرسي» المتواجدة في اليابان منذ يوم الاحد الماضي.

كما اشارت الصحيفة الى ان ٣٠ سفينة في الاجمالي ستشترك في هذه المناورات التي تجرى بالقرب من فلاديفوستوك قاعدة الاسطول السوفيتي في المحيط الهادي. وكانت البحرية الاميركية اجرت تدريبات مماثلة في نوفمبر ١٩٨٤ وهو ما كان قد ادى الى احتجاج الاتحاد السوفيتي.

ورفض متحدث باسم وزارة الدفاع اليابانية التعقيب على هذا النبأ.

في بون ذكرت وزارة الدفاع ان ٢٥٠ جنديا من حلف الناتو سيشتركون في مناورة في المانيا الغربية في منتصف الشهر المقبل وحتى اكتوبر.

وقالت وزارة الدفاع الالمانية ان المناورات مهمة لامن المانيا وقدراتها الدفاعية.

نجامينا: قتال بين فصائل المعارضة للسيطرة على فادا

نجامينا ـ ا ب ـ ذكرت اذاعة نجامينا امس ان فصائل المعارضة في شمال تشاد انقسمت على نفسها وتخوض حاليا معارك عنيفة للسيطرة على مدينة فادا.

واوضح الراديو ان القتال يدور بين عناصر الرئيس السابق جوكوني عويدي وجماعة المجلس الديمقراطي الثوري الشيخ بن عمر.

وقال الراديو ان المعارك اندلعت عندما علم مسلحو المجلس الديمقراطي بان زعيمهم رهن الاعتقال المنزلي في طرابلس لمنعه من الرجوع الى فادا.

٣ ساعات محادثات بين كول وميتيران

● كول وميتيران (رويتر)

فرانكفورت ـ أ ف ب ـ اشاد الرئيس فرانسوا ميتيران والمستشار هلموت كول امس الاول بالعلاقات الفرنسية الالمانية وذلك في ختام مفاوضات في هيدلبرغ في جنوب غربي المانيا استغرقت ثلاث ساعات واعدا خلالها لمؤتمر القمة الثقافي المقبل بين البلدين.

وكان الرجلان قد اختارا مدينة هيدلبرغ التي اشتهرت بجامعتها التي تحتفل هذا العام بمرور ستمائة عام على انشائها ليؤكدا الاهمية التي يعقدانها على نجاح هذه المشاورات المقبلة التي سوف تجرى في نهاية شهر اكتوبر في فرانكفورت.

وقال الرئيسان انهما بحثا حادث مفاعل كاتنوت الفرنسي قرب حدود ولاية سارلاند الالمانية واعرب الجانبان عن املهما في تبادل المزيد من المعلومات بين البلدين من اجل اطلاع الرأي العام في البلدين على الاحداث بصورة افضل.

كما جرى خلال لقاء هيدلبرغ بحث العلاقات بين الشرق والغرب بعد عدة اسابيع من الزيارات التي قام بها ميتيران الى نيويورك وموسكو.

واوضح الرئيس الفرنسي انه كشف عن تفصيلات مفاوضاته مع ميخائيل غورباتشيف امين عام الحزب الشيوعي السوفيتي.

اختتمت جولتها لجاكرتا وسنغافورة

أكينـو: الحـل العسكـري ليـس حسمـاً للتمـرد

سنغافورة ـ الوكالات ـ اختتمت رئيسة الفلبين كورازون اكينو جولتها الاسيوية التي حملتها الى جاكرتا وسنغافورة وعادت الى مانيلا امس.

اكينو التقت خلال زيارتها لسنغافورة التي استغرقت ٢٤ ساعة مع كبار المسؤولين هناك وفي مقدمتهم لي كوان ليو رئيس الوزراء.

وقالت في مؤتمر صحفي قبيل مغادرتها سنغافورة ان حكومتها ستستنفد كل «سبل لتسوية مشكلة التمرد في الفلبين بالوسائل السلمية قبل ان تلجأ الى الحسم العسكري».

واضافت الرئيسة اكينو. قولها ان الحل العسكري ليس تسوية تامة لمشكلة التمرد. اننا سنستنفد جميع الجهود السلمية اولا.

ولكن السيدة اكينو حذرت بقولها «يجب ان نلقى استجابة من الطرف الاخر والا سنضطر الى اللجوء الى خياراتنا العسكرية.»

والمعروف ان القادة العسكريين في مانيلا يشعرون بالقلق من مبادرات السلام التي عرضتها حكومة السيدة اكينو على المتمردين الشيوعيين والثوار المسلمين الانفصاليين في الفلبين.

وقالت السيدة اكينو التي زارت اندونيسيا قبل سنغافورة مشيرة الى الثوار المسلمين في جزيرة ميندناو «اني احترم حق الحكم الذاتي لكنني لن اسمح لاي جماعة بالانفصال عن الفلبين».

وكان اجابيتو اكينو شقيق زوج الرئيسة الفلبينية قد ذكرامس الاول بعد محادثات مع زعيم الثوار المسلمين نور مسواري في المملكة العربية السعودية ان من المؤكد ان يعقد اجتماع بين الرئيسة اكينو والسيد مسواري «الاسبوع المقبل في مكان ما في ميندناو وربما في مقاطعة سولو.»

الاشتراكي الالماني اختار مرشحه لمعركة المستشارية المقبلة

● رو مرشح الحزب الاشتراكي الالماني لمعركة المستشارية [رويتر]

نورمبيرغ ـ ا ف ب ـ اختار مؤتمر الحزب الاشتراكي الديمقراطي الالماني الغربي في نورمبيرغ يوهانس رو لخوض معركة المستشارية المقبلة ضد المستشار الحالي هيلموت كول.

فبعد خطاب حماسي قوبل بترحيب الـ ٤٠٠ مندوب اعضاء المؤتمر انتخب رو بالاجماع باستثناء صوت واحد وامتناع ثلاثة عن التصويت مرشحا عن الحزب الاشتراكي الديموقراطي لتولي منصب مستشار المانيا وذلك تحسبا للانتخابات التشريعية الوطنية التي ستجري في ٢٥ يناير كانون ثاني المقبل.

وهكذا فقد اسدل الستار على ما يبدو على ازمة الثقة التي انتابت الحزب الاشتراكي الديمقراطي قبل بدء المؤتمر فيما يتعلق برو واستراتيجيته الانتخابية. اذ يبدو ان برودر رو قد نجح في تبديد الشكوك التي اثيرت حول هدفه حتى داخل حزبه.

واكد رو انه اذا وصل الى الحكم فسيسعى لانتهاج سياسة تستهدف اعطاء دفعة جديدة لسياسة الانفراج وانه «لن يستسلم امام فشل المفاوضات التي تدور بين القوتين العظميين بشان الحد من التسلح».

ويهدف رو الى ان تتحول اوروبا الى ممر بدون اسلحة ذرية ومنطقة خالية من الاسلحة الكيماوية ومع هذا ذكر مرشح الحزب الاشتراكي الديمقراطي بانه لا محل للتشكيك في انتماء المانيا الغربية لحلف الاطلسي.

● بحيرة نيوس حيث نفثت الغازات السامة (رويتر)

٢٠ ألف كاميروني تأثروا بالغازات السامة

جنـود مكممـون وسجنـاء يدفنـون الموتى

■ النـاجـون يسعلـون ويبصقـون دمـاً

سوبوم ـ الكاميرون ـ الوكالات ـ يواصل جنود مكممون وسجناء دفن ضحايا الغاز البركاني الذي فجع ثلاث قرى في جنوب غرب الكاميرون مساء الخميس الماضي.

وكالة الغوث من الكوارث في جنيف التابعة للامم المتحدة قدرت عدد القتلى بحوالي ١٥٣٤ شخصا وان ثلاثمائة من الناجين مصابون بالتسمم.

وقد تاثر اكثر من ٢٠ الف شخص بالغاز الذي تسرب من بركان بحيرة نيوس، وامر الرئيس بول بيا باجلاء المعرضين للخطر.

اريك هايغلوند ضابط التنسيق بوكالة الغوث من الكوارث اوضح بان هذه المعلومات ارسلها ممثل الوكالة في الكاميرون بعد التشاور مع السلطات الكاميرونية ووكالات الامم المتحدة الاخرى.

وقالت الوكالة انها تقوم بنقل ١٨ طنا من الخيام والبطاطين والاغذية في عملية تتم بالتنسيق مع الحكومة الايطالية.

وقد ارسلت كل من فرنسا وسويسرا والولايات المتحدة فرقا من الاطباء والفنيين للمعاونة في مواجهة الكارثة.

وقال هايغلوند ان اليابان ارسلت فريقا من ثمانية خبراء للمعاونة في اقامة نظام للانذار المبكر لتقليل اثار اي حادث مماثل في المستقبل.

وكالة الصحافة الفرنسية قالت في تقرير لها تصف كارثة نيوس: انه سمع انفجار قوي ثم حرارة شديدة ورائحة كريهة كرائحة البيض المتعفن وبعدها خطف الموت على الفور معظم الكائنات الحية من بشر وحيوانات وزرع في منطقة البحيرة الكاميرونية.

وفي القرية القريبة من البحيرة وهي القرية التي تحمل نفس الاسم عثر على السكان موتى في فراشهم سواء داخل او امام اكواخهم، وافادت روايات رجال الانقاذ الذين دفنوا الجثث بان هؤلاء لم يستطيعوا تحريك اطرافهم الا قليلا قبل ان يصيبهم الاغماء.

وكان حوالي ٧٠٠ ساكن وجميعهم من المزارعين ومن اصحاب الماشية يقضون اياما هادئة في هذه القرية ذات الاكواخ الموزعة بطريقة متناسقة والتي تنمو بينها اشجار البن والموز. اما اليوم فكل شيء ميت في نيوس.

وعلى مسافة قليلة من نيوس اصابت الكارثة قريتي شا وسوبوم ايضا. ويبدو ان سكانهما اتيحت لهم الفرصة للتصرف على الاقل للحظات. فقد عثر على جثث كثيرة منها من كان يمسك بطارية بيده ومن كان على الطريق في محاولة للهروب من خطر في رد فعل نابع مع التمسك بالحياة.

ورأى الناجون ظلال الموت تمر فوق قريتهم ومنازلهم وتصيب اسرهم وجيرانهم في حين انهم افلتوا بمعجزة من الكارثة. وقال احد الناجين وهو رجل في الخمسين من عمره وسمع صوت الانفجار وشعر بحرارة شديدة «كنت اشعر انني مخمور».

ودفعه القلق على بقية اسرته خارج كوخه فرأى امرأته ممدة على الارض. وجرى احد ابنائه اليها ولكنه سقط جثة هامدة. وشعر الرجل بجنبه الشمال وكانه مشلول لقد اخذت طفلا من اطفالي بيدي اليمني التي كانت لا تزال سليمة ودخلت به الى الكوخ ليكون في مأمن. وعندما التفت رأيت نساء اخريات يسقطن على الارض».

ثم شرب الرجل كمية من زيت النخيل وسقى منه المحيطين به واسرع بعد ذلك الى منزل شقيقته فوجدها امام كوخها. وكان هناك طفلان في حالة سيئة جدا يتاوهان ويصرخان. واضاف الرجل ايضا ان «جميع الناجين كانوا يسعلون ويبصقون دما».

وصرح عدد كبير من الناجين بانهم تناولوا زيت النخيل والعسل وفقا لنصيحة اسديت اليهم من قبل خلال احداث من هذا القبيل اصابت هذه المنطقة البركانية من الكاميرون مثل منطقة فومبوت في اغسطس ـ أب ـ ١٩٨٤ حيث لقي ٣٥ شخصا مصرعهم.

ومن اجل تلافي مخاطر حدوث وباء اخذت فرق الانقاذ تسرع في دفن جثث الحيوانات المتعفنة التي تلوث رائحتها الهواء. وتتزايد هذه المخاطر ايضا مع الامطار التي تسقط بصورة منتظمة على مكان الكارثة.

● قرية مات سكانها (رويتر)

● نفقت الماشية ايضا (رويتر)

● جنود مكممون لدفن الموتى (رويتر)

جنـوب أفريقيـا:

مقتـل واصابـة مائـة شخص باشتباكـات في سويتـو

● سكان سويتو (رويتر)

جوهانسبيرغ ـ الوكالات ـ ذكرت المصادر الطبية في جوهانسبيرغ امس ان نحو مائة شخص اصيبوا خلال صدامات ليلية وقعت بين الافارقة وقوات الامن العنصرية.

ممرضة في قسم الطوارىء بمستشفى باراغوانات في سويتو قالت لوكالة الصحافة الفرنسية هاتفيا ان ٨٤ شخصا اصيبوا في الصدامات وان بعضهم اصيب بالرصاص.

وتقول مصادر النظام العنصري ان الصدامات ادت الى مقتل ١١ افريقيا واصابة ٦٢ اخرين بجروح ولكن معلومات سكان سويتو تفيد بان المحصلة اكثر من ذلك وتقدر بحوالي ٢٠ قتيلا واكثر من ١٠٠ جريح.

وقال سكان سويتو امس ان قوات جنوب افريقيا وصلت بصورة مكثفة الى مدينتهم في وقت غطت فيه سحابة ثقيلة من الغازات المسيلة للدموع مدينة «وايت سيتي جابافو» التي تشهد اشتباكات منذ مساء الثلاثاء الماضي.

واكد شهود عيان ان مصادمات سويتو حدثت بعد ان ارسلت الحكومة قوات من الجيش والشرطة لطرد سكان يشتركون في احتجاج ضد ايجارات المساكن.

واضافوا ان السكان الغاضبين تدفقوا على الشوارع واقاموا متاريس من الاطارات المشتعلة والصخور لمنع عملية طرد السكان التي كانت يقوم بها موظفو مجلس مستوطنات السود بمساعدة قوات من الجيش والشرطة في عربات مدرعة.

● في اديس ابابا دعا الرئيس الاثيوبي منغستو هايلا ماريام الى الالتزام بحظر ارسال الاسلحة الى بريتوريا.

● في الامم المتحدة دعت المجموعة العربية الاسرة الدولية الى تكثيف جهودها لمساعدة شعب ناميبيا لتحقيق استقلاله في اطار خطة الامم المتحدة السلمية.

وفي ذات الوقت جددت منظمة المؤتمر الاسلامي دعمها لحقوق شعب ناميبيا وترجمة امانيه بنيل الاستقلال.

موجز عالمي

شرنوبيل أضر السياحة البولندية

وارسو ـ أ ب ـ قال ناطق باسم الحكومة البولندية امس ان ٤٠٠ الف سائح الغوا رحلاتهم الى البلاد بعد كارثة شرنوبيل التي حدثت في ابريل الماضي. وذكر الناطق ان الخسائر المادية بلغت ٦ ملايين دولار.

○●○

بوغوتا : مقتل ٤٩ جنديا و ٧٤ ثائرا

بوغوتا ـ أ ف ب ـ أعلنت وزارة الدفاع في كولومبيا أن تسعة واربعين عسكريا وأربعة وسبعين من الثوار لقوا مصرعهم بعد تولي حكومة الرئيس الليبرالي فيرجيليو باركو الحكم منذ تسعة عشر يوما.

وما زالت القوات المسلحة الثورية لكولومبيا تحترم الهدنة الموقعة مع الحكومة السابقة التي كان يرأسها المحافظ بليزاريو بيتانكور.

وفي المقابل كثفت الكتيبة «أميركا» التي تضم حركة «ام ١٩» اليسارية وثوار من بيرو والاكوادور أوجه نشاطها في عدة مناطق من البلاد وكذلك جيش التحرير الوطني.

○●○

هونيكر يزور الصين نهاية اكتوبر

بكين ـ أ ب ـ أعلنت وزارة الخارجية الصينية أمس ان اريك هونيكر رئيس المانيا الشرقية سيزور الصين في نهاية أكتوبر المقبل.

وسيكون هونيكر أول زعيم في الكتلة الشرقية باستثناء رومانيا يزور الصين منذ القطيعة السوفيتية الصينية عام ١٩٦٠.

○●○

المعارضة الكمبودية تجتمع بالصين الشهر المقبل

بكين ـ أ ب ـ ذكرت الخارجية الصينية أمس ان فصائل المقاومة الكمبودية الثلاثة سيجتمعون في الصين الشهر المقبل. وتعتبر الصين المساعد الرئيسي للمقاومة الكمبودية التي تقاتل ضد الحكومة الكمبودية المدعومة من الحكومة الفيتنامية.

○●○

نائب شيفاردنادزه يزور طوكيو

طوكيو ـ ا ف ب ـ وصل ميخائيل كابيتسا نائب وزير الخارجية السوفيتية أمس الى طوكيو قادما من نيوزيلندا.

وأوضحت وزارة الخارجية اليابانية ان كابيتسا سيبحث خلال الايام الثلاثة التي سيقضيها في العاصمة اليابانية مع نظيره الياباني شينيشي ياناي المقترحات الخاصة بعقد مؤتمر بشان الامن في آسيا وفي مناطق المحيط الهادي وهي المقترحات التي عرضها ميخائيل غورباتشيف الامين العام للحزب الشيوعي السوفيتي في الخطاب الذي ألقاه يوم ٢٨ يوليو/ تموز في فلاديفوستوك.

وأضاف المصدر نفسه ان امكانية قيام غورباتشيف بزيارة لليابان ستبحث كذلك خلال هذه المحادثات.

○●○

جنيف : بحث قضية لجوء الايرانيين الى أوروبا

جنيف ـ كونا ـ تبدأ المفوضية العليا للاجئين التابعة للأمم المتحدة في جنيف أمس بحث قضية تواجد حوالي ٥٠٫٠٠٠ لاجىء ايراني في أوروبا الغربية.

وسيحضر نقاش هذا الموضوع الذي يستمر ثلاثة أيام مسؤولون حكوميون كبار من تسع دول اوروبية بالاضافة الى كندا واستراليا.

وتقدر احصائيات غير رسمية عدد الايرانيين الذين فروا من ايران منذ قيام الثورة الايرانية في عام ١٩٧٩ بحوالي ١٠٠٫٠٠٠ الف شخص توقفوا موقتا في محطات تركيا وباكستان.

وبالاضافة الى هؤلاء يوجد حوالي ٥٠٫٠٠٠ طالب ايراني يدرسون في الخارج منذ الاطاحة بشاه ايران.

وكانت اوروبا الغربية في الفترة ما بين عام ١٩٨٣ وحتى نهاية العام الماضي أكبر ملاذ للاجئين الايرانيين وذلك بوصول أكثر من ٣٥٫٠٠٠ ايراني اليها.

وتتركز مجموعات اللاجئين الايرانيين في اوروبا في السويد والمانيا الغربية وبريطانيا.

○●○

محادثات مياه هندية بنغالية

داكا ـ كونا ـ بدأت في داكا امس محادثات هندية بنغالية على مستوى وزاري لبحث مشكلة تدفق المياه خلال فترة الجفاف لتقسيمها بين الهند وبنغلادش.

واعرب وزير الري ومصادر المياه الهندي شانكر اناند عن تفاؤله بالتوصل الى ايجاد تسوية مرضية لهذه المشكلة الخاصة بتقاسم مياه نهر الكنغ.

وقال لدى وصوله الى هنا امس الاول للمشاركة في الاجتماع الوزاري ان الاجتماع سيستعرض تقدم العمل الذي تقوم بتنفيذه لجنة الخبراء المشتركة التي تناط بها مهمة القيام بدراسة مشتركة حول موارد المياه المتوفرة والتقدم بمشاريع تقترحها على اسس طويلة المدى لتنشيط تدفق المياه.

واشار الى ان بلاده اتفقت مع مملكة نيبال بخصوص التعاون لايجاد سبل كفيلة بحل مشكلة اقتسام مياه نهر «الكنغ» المشترك والذي يشكل نقطة خلاف منذ فترة طويلة بين بنغلادش والهند ونيبال حيث تمر روافده في اراضي تلك الدول الثلاث.

○●○

حاكم اقليمي جديد لشمال غرب باكستان

اسلام اباد ـ كونا ـ اعلن في اسلام اباد امس ان الرئيس الباكستاني الجنرال ضياء الحق عين السناتور فداء محمد خان حاكما للاقليم الشمالي الغربي الحدودي.

وذكر الاعلان الرسمي ان الحاكم الجديد ـ ٦٧ عاما ـ سيتسلم مهام منصبه من الحاكم الموقت للاقليم القاضي عثمان علي اعتبارا من يوم امس.

واضاف ان الرئيس ضياء الحق اقدم على هذه الخطوة بالتشاور مع رئيس وزرائه محمد خان جونيجو.

ويشغل القاضي علي هذا المنصب منذ ثلاثة اشهر فقط عقب استقالة حاكم الاقليم عبد الغفور حطي اثر اعتقال نجله في قضية تهريب مخدرات في نيويورك.

وامضى الحاكم الجديد وهو من مدينة بيشاور قرابة ٥٠ عاما في الحياة السياسية.

○●○

اعتقال صحافيين في شيلي

سانتياغو ـ ا.ف.ب ـ اعلن القضاء العسكري ان مدير مجلة «سوس» الشيلية المعارضة ومالكها وثلاثة صحافيين فيها قد احتجزوا في سجون مختلفة في سانتياغو بتهمة «اهانة القوات المسلحة».

وقد تم احتجاز جونزالو فيجيروا مدير المجلة ذات الاتجاه الاشتراكي الديمقراطي وجورج اوفال مالكها والصحافيين كلوديا لانزاروتي ومارسيا بينيدا واريبل بوليت بناء على قرار رودريجو جونثاليث القاضي العسكري.

وتاخذ حكومة الجنرال بينوشيه على الصحيفة انها شككت في وجود مستودع كبير للاسلحة اكتشف حسبما تؤكد السلطات في شمالي البلاد.

○●○

الحكم باعدام مسؤول صيني

بكين ـ ا.ف.ب ـ اذاعت وكالة انباء الصين الجديدة امس ان حكما بالاعدام صدر ضد نائب مدير قرية لقبوله زجاجات نبيذ من خمس وعشرين شركة صينية.

وقد اوقفت محكمة شينزهين تنفيذ الحكم في زهو سونجروي «٤٦ عاما» لمدة عامين. واكدت الوكالة ايضا انه صدر حكم بالسجن مدة ثلاثة اعوام على قرينته بتهمة اخفاء مجرم.

وكان زهو قد حصل في الفترة من ديسمبر الى يوليو ١٩٨٥ على ما يوازي اكثر من ٥٠ الف دولار من ثلاثين من موظفي خمس وعشرين شركة صينية بينها ست شركات من هونغ كونغ قامت باعمال في القرية.

□●○

المعارضة البنغالية تتهم الحكومة بتزوير الانتخابات

داكا ـ ا.ف.ب ـ اتهمت رابطة هوامي القوة الرئيسية للمعارضة في بنغلادش الحكومة باللجوء الى التهديد والتزوير على اوسع نطاق في الانتخابات التشريعية الجزئية التي اجريت امس في ثماني دوائر.

وصرحت البيجوم صاجيدا شودوري سكرتيرة عامة الرابطة بان حزبها احتجاجا منه على ذلك انسحب من دائرة داكا « حيث استولى مثيرو الشغب من حزب جاتيا الذي تسانده الحكومة على صناديق الاقتراع بالقوة ».

واضافت البيجوم ان حزبها تلقى شكاوى من التزوير والتهديد في الدوائر السبع الاخرى.

وجدير بالذكر ان نحو ١٨ مرشحا يتنافسون لدى ١,٣٢ مليون ناخب على الفوز بـ ٨ مقاعد في البرلمان.

قائد قوات حلف الاطلسي

(تتمة المنشور على الصفحة الاولى)

الليبيون هتفوا «الله اكبر .. يا ليت عاصفة تدمر اميركا» اثناء تدشين الزعيم الليبي مصنعا لانابيب الصلب والاسمنت.

ويعد المصنع جزءا من مشروع نهر صناعي ضخم يعتبر واحدا من اضخم المشروعات الانشائية في العالم وستضخ عبره المياه الجوفية من خزانات هائلة في الصحراء الى السهول الساحلية الليبية القاحلة على بعد ٦٤٠ كيلومترا الى الشمال. ولم يدل القذافي بشيء للصحافيين.

وذكر السيد محمد المنقوش رئيس اللجنة الشعبية المسؤولة عن المشروع للصحافيين ان ما يقرب من ٣٠٠ اميركي قد شاركوا في المشروع سواء في الولايات المتحدة او ليبيا قبل قرار الحظر وقد تم استبدالهم منذ ذلك الحين باجانب اخرين.

وذكر السيد المنقوش ان المشروع سيمكن ليبيا من تحقيق اكتفاء ذاتي في الفواكه والخضراوات والقمح مع حلول منتصف التسعينات.

الجنرال بيرنارد روجرز قال ان توفر اي دليل على تورط سوريا في هجمات ارهابية ضد اميركيين يمكن ان يؤدي الى ضربة عسكرية اميركية ضد سوريا. وقال في مقابلة مع مجلة «شتيرن» الالمانية اكد نصها الناطق باسمه الكولونيل جوزيف بوركا ردا على سؤال عما اذا كانت الولايات المتحدة ستهاجم دمشق اذا كانت هناك دلائل على مسؤولية سورية ازاء هجمات ارهابية، «اعتقد ان الولايات المتحدة من حيث المبدأ ستفعل الشيء نفسه مشيرا الى الغارة الاميركية على طرابلس في ١٥ ابريل الماضي، واذا وجدت الادارة الاميركية بصمات سورية على تورط سوري ضد اميركيين فان الولايات المتحدة ستواجه ذلك القرار». واوضح ان اميركا ستفعل ذلك حتى ولو كان هناك تدخل سوفيتي. واضاف ان واشنطن ابلغت سوريا تحذيرا واضحا بعد الهجوم على طرابلس. وقال ان واشنطن ابلغت دمشق بأن «الشيء نفسه يمكن ان يحدث لك».

● في لندن قال رئيس سابق لوكالة المخابرات المركزية الاميركية «سي.اي.ايه» ان ادارة الرئيس ريغن تأمل بجر ليبيا الى مواجهة جديدة خلال المناورات المصرية الاميركية في البحر الابيض المتوسط.

● في موسكو قالت صحيفة «برافدا» الناطقة باسم الحزب الشيوعي السوفيتي ان واشنطن تستخدم حشدا بحريا قبالة ليبيا لتحويل الانتباه عن رفضها لمبادرات «الكرملين» في الاونة الاخيرة بشان الاسلحة. واضافت ملاحظة وجود حاملتي الطائرات فورستال واميركا في البحر المتوسط وتوجه الحاملة جون.ف. كنيدي للانضمام اليهما «ان قبضة حديدية تعد قبالة شمال ليبيا في حين بدأت تحركات مشبوهة الى الجنوب في تشاد».

بن جديد استقبل الحميدي وخدام في الجزائر فجأة

الجزائر ـ الوكالات ـ استقبل الرئيس الجزائري الشاذلي بن جديد امس الرائد الخويلدي الحميدي عضو مجلس قيادة الثورة الليبي الذي يزور الجزائر حاليا.

وتم خلال اللقاء استعراض العلاقات القائمة بين ليبيا والجزائر وعدد من القضايا الدولية والظروف الخارجية التي تتعرض لها ليبيا.

وكان المسؤول الليبي قد وصل الى الجزائر مساء امس الاول في زيارة تستغرق عدة ايام.

من جهة ثانية وصل السيد عبدالحليم خدام نائب رئيس الجمهورية العربية السورية الى الجزائر امس في زيارة قصيرة مفاجئة يسلم خلالها رسالة من الرئيس السوري حافظ الاسد الى الرئيس بن جديد تتعلق بتطورات الوضع العربي الراهن خاصة نتائج اجتماع ايفران.

وقال السيد خدام في تصريح لدى وصوله انه سيبحث مع الرئيس الجزائري وكبار المسؤولين تطورات الظروف التي تمر بها الامة العربية.

وتاتي زيارة السيد خدام للجزائر بعد ثمان واربعين ساعة من زيارة الرئيس السوري حافظ الاسد لليبيا.

تجميد ارصدة ليبية

ميلانو ـ رويتر ـ قال مسؤولون مصرفيون ان الارصدة المودعة من قبل المكتب الشعبي الليبي (السفارة) في روما في بنك حكومي ايطالي قد تم تجميدها بعد ان تقدمت شركتان ايطاليتان بطلبات للحصول على تعويضات من الحكومة الليبية.

ونسب الى ممثل ليبيا في ايطاليا تنديده بهذا الاجراء ووصفه بانه قهر واعرب احد الخبراء المصرفيين عن شكوكه فيما اذا كانت هذه المصادرة قانونية.

وكان قاض في ميلانو قد امر في وقت سابق من الشهر الحالي بمصادرة سبعة مليارات ليرة ايطالية ٤٫٨ ملايين دولار من ارصدة حكومية ليبية مودعة في ايطاليا في خمسة بنوك بعد ان طالبت الشركتان الايطاليتان بالتعويضات.

وقد تقدمت ليبيا باحتجاج شديد اللهجة ضد هذا الامر غير انها لم تتخذ اي اجراءات قانونية بعد لالغاء هذا الامر.

حق

باريس ـ ا.ف.ب ـ اكدت ليبيا حقها في (الدفاع عن نفسها) ازاء الموقف الناشيء عن تحويل تشاد الى قاعدة اميركية. وذكرت وكالة الانباء الليبية ان تشاد اصبحت قاعدة عسكرية اميركية لزعزعة استقرار افريقيا وضرب حركات التحرير فيها.

ابـها: تـرحيـب بمقتـرحـات

(تتمة المنشور على الصفحة الاولى)

اوبك الاخير وادى منذ لحظة اعلانه الى ايقاف تدهور الاسعار وبداية تحركها لمستويات اعلى.

وينوه المجلس في هذا الخصوص بالتضحيات الملموسة للدول الاعضاء في منظمة اوبك من أعضاء مجلس التعاون التي جعلت الاتفاق ممكنا.

ولا شك ان الالتزام الدقيق بذلك الاتفاق من جانب جميع الدول الاعضاء في منظمة اوبك مع تعاون الدول الاخرى المنتجة للبترول خارج المنظمة سيؤدي الى تحقيق النتائج المرجوة.

ونظرا لان اتفاق اوبك الاخير محدود المدة بطبيعته فان الوصول الى اتفاق اخر له طابع الاستمرارية ويراعي التضحيات السابقة لدول مجلس التعاون الاعضاء في منظمة اوبك لهو امر ضروري وجوهري.

ويامل المجلس ان يؤدي هذا الاتفاق الجديد الى ايصال السعر لحد يتراوح بين سبعة عشر وتسعة عشر دولارا للبرميل الواحد وان يستقر هذا المستوى لكي نضفي استقرارا على السوق يحفظ مصالح الدول المنتجة ومصلحة الاقتصاد العالمي بصفة عامة.

كما استعرض المجلس التطورات الاخيرة في الاتصالات الاستطلاعية مع الدول والمجموعات الاقتصادية الدولية. واكد ترحيبه بالدعوة الموجهة من المجموعة الاوروبية لعقد لقاء في نيويورك اثناء انعقاد الدورة الواحدة والاربعين للجمعية العامة للامم المتحدة بين وزراء خارجية المجموعتين.

كما اطلع المجلس على تطورات التعاون بين الدول الاعضاء في المجالات العسكرية والاقتصادية واتخذ القرارات اللازمة بشانها.

وعاد نائب رئيس مجلس الوزراء وزير الخارجية الشيخ صباح الاحمد الجابر والوفد المرافق الى البلاد بعد منتصف الليلة الماضية قادما من ابها، وعاد على الطائرة نفسها وزير النفط الشيخ علي الخليفة الذي حضر مع وزراء النفط في دول مجلس التعاون جانبا من اجتماعات المجلس الوزاري.

وصرح الشيخ صباح الاحمد لدى عودته بان الدورة التي عقدت يومي ٢٦ و٢٧ اغسطس الجاري كانت مناسبة طيبة للقاء اخواننا وزراء الخارجية ووزراء النفط في دول المجلس حيث استعرضنا معهم التطورات المستجدة في منطقتنا وخاصة ما يتصل منها بالحرب العراقية الايرانية وتصاعد التهديدات الايرانية الموجهة لبعض دولنا.

وقال ان المجلس الوزاري اعرب بهذا الشان عن دعمه لكافة الجهود المبذولة لوضع حد لهذه الحرب المدمرة على اسس تحفظ للجارين المسلمين حقوقهما المشروعة وتضمن لهما عدم التدخل في الشؤون الداخلية واحترام سيادة وامن جميع الدول.

واضاف ان المجلس اشاد بالموقف الايجابي الذي ابداه العراق الشقيق مؤخرا والذي تمثل في مقترحاته السلمية الاخيرة.

وحول تصاعد التهديدات الموجهة لبعض دول مجلس التعاون قال نائب رئيس مجلس الوزراء وزير الخارجية ان المجلس ابدى اسفه البالغ لتلك التهديدات واكد مجددا دعمه الجماعي لاية دولة من دول المجلس قد تتعرض للتهديد.

وفيما يتعلق بتصعيد ايران في محاولاتها التعرض للملاحة في الخليج فقد عبر المجلس عن قلقه البالغ ازاء ذلك ودعا ايران لوقف هذه الاجراءات غير المشروعة.

ومضى الشيخ صباح الاحمد يقول ان المجلس الوزاري ناقش الوضع العربي الراهن حيث اعرب عن استعداده التام لدعم الجهود الخيرة التي تبذل من اجل تنقية الاجواء العربية مما يدفع بالعمل العربي المشترك الى مستوى يمكننا من الوفاء بكل ما تتطلع اليه امتنا من امال وطموحات.

وفيما يتصل بالشؤون النفطية قال الشيخ صباح الاحمد ان المجلس رحب بالاتفاق الذي توصل اليه مؤخرا مؤتمر الاوبك الاخير وما ادى اليه من نتائج ايجابية على صعيد السوق النفطية ونظرا لما للاتفاق الاخير من طبيعة محددة المدة فان المجلس يتطلع الى الوصول الى اتفاق جديد يأخذ بالاعتبار التضحيات الكبيرة التي تحملتها الدول الاعضاء في المجلس ويمكن اسعار النفط من الوصول الى حد يتراوح بين ١٧ و١٩ دولارا للبرميل الواحد ويحقق الاستقرار للسوق بما يحفظ مصالح الدول المنتجة والمستهلكة على حد سواء.

وفيما يتعلق باستطلاع افاق التعاون مع الدول والمجموعات الاقتصادية الدولية اشار الشيخ صباح الاحمد الى ان المجلس استعرض التطورات الاخيرة من الاتصالات مع تلك الدول واكد ترحيبه بالدعوة الموجهة من المجموعة الاوروبية وعقد لقاء بين وزراء خارجية المجموعتين في نيويورك اثناء اجتماعات الجمعية العامة للامم المتحدة.

واشاد الشيخ صباح الاحمد في ختام تصريحه بالمملكة العربية السعودية الشقيقة لاستضافتها اجتماعات المجلس ولما لقيه الاشقاء هناك من حسن ضيافة. ووصل على الطائرة نفسها امين عام مجلس التعاون السيد عبدالله يعقوب بشارة. وكان في استقبال الشيخ صباح الاحمد لدى عودته وزير الاعلام ووزير الدولة للشؤون الخارجية بالنيابة الشيخ ناصر محمد الاحمد الجابر.

بيروت: السفير الاميركي الجديد سلم اوراقه

بيروت ـ ق.ن.ا ـ تسلم الرئيس اللبناني امين الجميل ظهر امس اوراق اعتماد السفير الاميركي الجديد في لبنان جون كيلي.

وحضر مراسم تسلم اوراق الاعتماد الأمين العام لوزارة الخارجية اللبنانية السفير فؤاد الترك والقنصل الاميركي العام تيرنس هيلي.

رائـدا فضاء سوريان في موسكو

دمشق ـ وأخ ـ وصل رائدا الفضاء السوريان منير حبيب ومحمد فارس الى الاتحاد السوفيتي امس.

وقالت وكالة الانباء السورية امس انه من المقرر أن تبدأ قريبا المرحلة الثانية من التدريب المشترك مع الرواد السوفيت استعدادا للتحليق في الفضاء برحلة مشتركة مخصصة للبحث العلمي.

دمشق: طرد ١٣ موظفا حكوميا

دمشق ـ كونا ـ عزلت السلطات السورية المختصة ١٣ موظفا يعملون في مؤسسات حكومية واحالتهم على القضاء لارتكابهم اعمالا تخل بشرف الوظيفة.

ويعمل الموظفون في مؤسسات تموينية وتجارة مواد البناء والنقل الداخلي.

وكانت السلطات السورية قد عزلت اخيرا عددا من العاملين في مؤسسات الدولة ووصفتهم بالمسيئين.

قوات ارترية تصدت لاثيوبية

ابوظبي ـ كونا ـ اعلن مسؤول ارتري في ابوظبي امس ان قوات الجيش الشعبي لتحرير ارتريا والميليشيات الشعبية التابعة للجبهة الشعبية لتحرير ارتريا قد تصدت في منطقة بركة لعلاي بضواحي ماي وسن لقوات كبيرة من الجيش الاثيوبي وانزلت بها خسائر فادحة.

وزير خارجية اسبانيا عاد لمدريد

مدريد ـ كونا ـ عاد وزير الخارجية الاسباني فرانشيسكو اورديتيز الى بلاده الليلة قبل الماضية قادما من دمشق بعد زيارة رسمية استمرت ثلاثة ايام اجتمع خلالها بكبار المسؤولين السوريين.

وقالت اذاعة اسبانيا الرسمية فجر امس ان زيارة اورديتير الى دمشق هي مقدمة لجولة سيقوم بها في الشرق الاوسط اوائل الشهر المقبل تشمل مصر والاردن والكيان الصهيوني.

المغرب يتابع باهتمام الاستعدادات الاميركية

موقف طرابلس من ايفران لا يشجع الرباط للتوسط لدى واشنطن

الرباط ـ من محمد الاشهب:

تتابع الاوساط السياسية في الرباط باهتمام بالغ تطورات الموقف الاميركي حيال الاستعدادات الجارية لتوجيه ضربة ثانية للجماهيرية الليبية، وبالرغم من انه لم يصدر عن المراجع الرسمية المغربية اي رد فعل تجاه الانباء المتداولة بهذا الشان وان كان واضحا نوعية العلاقات الخاصة التي تجمع بين الجنرال الاميركي فرنون وولترز الذي سيقوم بجولة اوروبية لحث الحلفاء على تنفيذ الاجراءات الاقتصادية والسياسية الموجهة ضد الجماهيرية الليبية، وبين المسؤولين المغاربة، حيث يعتقد انه بامكان الطرفين ايجاد خيوط رفيعة للحوار حول هذه المسالة الا انه لا يبدو حتى الان ان هناك ما يفيد باحتمالات قيام نوع من الوساطة المغربية بين واشنطن وطرابلس في ظل ردود الفعل الليبية المعلنة حول لقاء ايفران.

واذا كان واضحا ان الموقف الليبي من لقاء ايفران لم يكن من الحدة المتعارف عليها حيث اصرت كل من طرابلس والرباط على الابقاء على معاهدة الوحدة المغربية الليبية فان ذلك لا يمكن اتخاذه سببا لحث المغرب على القيام بمبادرة من هذا النوع.

وحسب اوساط سياسية في الرباط فان الاستعدادات الاميركية لضرب الجماهيرية الليبية لا تعني اكثر من احتمالين بالنسبة لمعاهدة الوحدة المغربية الليبية، فهي اما ان تكون موجهة لضرب التحالف المغربي ـ الليبي الذي تعرض لاهتزاز واضح بعد لقاء أيفران ضمن خطة اميركية ترمي لعزل الجماهيرية الليبية في ظل انتقادات واشنطن الصريحة للسياسة المغربية ومتابعتها الدقيقة لخطوات تنفيذ اتفاقيات الاتحاد العربي الافريقي خاصة في جانبها العسكري .. واما ان تكون بمثابة دعم اميركي للسياسة المغربية على اساس تمكين الرباط كدولة عربية معتدلة من القيام بدور ملحوظ لدى الادارة الاميركية.

وفي هاتين الحالتين فان الامتحان العسير الذي تعرض له الاتحاد العربي الافريقي في ابريل الماضي سيتكرر هذه المرة في ظل مواصفات جديدة وحسابات دقيقة قد تفرز معطيات مختلفة تضع قدرة الاتحاد العربي الافريقي على الصمود في موضع يبدو محرجا للغاية خاصة في ظل اشتداد العواصف السياسية التي هبت عليه في الفترة الاخيرة واضعفت قدرته على المواجهة.

مصادر بريطانية لـ القبس:

تاتشر ترفض ضرب ليبيا من أراضيها

لندن ـ القبس تستبعد مصادر رسمية بريطانية ان تطلب الولايات المتحدة الاميركية من حكومة السيدة مرغريت تاتشر السماح من جديد باستخدام القواعد الاميركية في بريطانيا للقيام باي عمل عسكري جديد ضد ليبيا.

وقالت المصادر ان الحكومة البريطانية لن توافق على السماح باستخدام هذه القواعد لتنفيذ ضربة وقائية ضد الاراضي الليبية ؛ واوضحت المصادر ان السير جيفري هاو وزير الخارجية البريطاني كان قد اعلن منذ فترة ان بريطانيا لن تسمح لاميركا باستخدام قواعدها هنا الا في حالة الدفاع عن النفس فقط.

وكان التورط البريطاني في الغارة الاميركية على ليبيا في شهر ابريل الماضي قد ادى الى تدهور شعبية تاتشر.

وحذر مسؤول كبير في حزب المحافظين تاتشر من الاشتراك في اي عملية عسكرية جديدة قد تقوم بها الولايات المتحدة ضد ليبيا.

وقال النائب جون بيغز ـ ديفيدسون، وهو نائب رئيس اللجنة الخارجية في الحزب ان هناك سلسلة تدابير اخرى يمكن اتخاذها ضد ليبيا بدلا من اللجوء الى العنف. واقترح اعطاء الدعم المباشر للاشخاص المناهضين للعقيد معمر القذافي داخل ليبيا.

ريمون يزور الرياض في ٣١ الجاري

أعلن في الرياض أمس ان وزير الخارجية الفرنسي جان برنار ريمون سيزور المملكة العربية السعودية رسميا اعتبارا من ٣١ اغسطس وحتى ٢ سبتمبر المقبل.

وقالت وكالة الانباء السعودية ان هذه الزيارة تاتي تلبية لدعوة من الامير سعود الفيصل وزير الخارجية السعودي.

بسم الله الرحمن الرحيم

فؤاد ومحمد هاشم صقر

ينعيان ببالغ الحزن والأسى فقيدهم المرحوم

محمد مصطفى بركة (أبوسليم)

(والـد زوجتيهمـا)

الذي وافته المنية في لبنان ـ صور

تقبل التعازي في منزل فؤاد هاشم صقر الكائن في الفنطاس ـ الشارع الرئيسي ـ عمارات تيفوني ولمدة ثلاثة أيام من تاريخه.

إنا لله وإنا إليه راجعون

عصير حبيبات البرتقال
داخل كل كرتونة هدية
ماركة صيني
متوفر في الجمعيات التعاونية والأسواق المركزية وسوق الجملة في منطقة الشويخ الصناعية
وارد شركة جاسم الوزان ومحمود سيد علي / تلفون ٢٤٢٩٠١٩/٢٤٢٩٠١٦ الشويخ ـ سوق الجملة ـ ت ٤٨١٤٩٢٩

هدية ثمينة مع كل علبة
وصول الشحنة الجديدة من حفاظات موني
سهلة الاستعمال ـ اشرطة لاصقة للصق والفتح ـ تمنع التسرب ـ توفر الراحة ـ وضبعة الوزن ـ وافي اوصاف تفريد ـ متوفرة في الجمعيات التعاونية والاسواق المركزية

أرز بسمتي ملوكي درجة أولى
انتاج الهند
متوفر في الجمعيات التعاونية والاسواق المركزية
الوزن الصافي ١٠ كيلوغرام

هدية ثمينة مع كل علبة
سرنابلو
المسحوق للغسالات ذو القوة الحيوية الجديدة بالصيات الزرقاء قليل الرغوة والفوسفات
سريكس
مسحوق لكافة الاستخدامات سواء للغسالات او الغسيل باليد قليل الرغوة والفوسفات
نوعان جديدان من ساحبو الغسيل الاقتصادية ذات النوعية الفاخرة تجعل الابيض اكثر بياضا والملونة اكثر لمعانا

المدرسة الحديثة
Modern School
مدرسة أجنبية خاصة للطلبة العرب
نظرا لافتتاح الصف الثالث المتوسط في المدرسة الحديثة أن تعلن عن استمرار قبول طلبات التسجيل للعام الدراسي القادم ٨٦ / ١٩٨٧ وذلك للمراحل الدراسية المختلفة من الروضة الأولى ولغاية الثالث المتوسط علما بأن الأماكن محدودة ..
يتم التسجيل بمباني المدرسة الواقعة في منطقة اليرموك تقاطع الدائري الرابع مع شارع المطار.
تلفون:
٥٣٣٧٠٣٠ ~ ٥٣٣٧١٢٧
وزارة التربية رقم ٢٩٧

شركة مطاعم كبرى
بحاجة إلى
مديرين مطاعم وجبات سريعة
وذلك حسب الشروط التالية:
١ ـ خبرة سابقة في هذا المجال.
٢ ـ اقامة صالحة قابلة للتحويل.
٣ ـ اجادة اللغة الانجليزية كتابة ومحادثة.
٤ ـ ويفضل من لديه اجازة قيادة كويتية.
فمن يتوفر فيه الشروط أعلاه الاتصال لتحديد موعد المقابلة تلفون رقم ٢٤٢١١٨٦/٧

مطلوب لمنشأة صناعية
محاسب تكاليف صناعية
ومحاسبة مالية
يشترط الخبرة ٥ سنوات على الأقل في هذا المجال واقامة صالحة للتحويل.
يفضل من له المام بالعمل على الكمبيوتر.
ترسل الطلبات مرفقة بشهادات الخبرة ونسخة من جواز السفر وصورة شخصية على ص.ب ٢٥١٨٦ الصفاة ـ الكويت ـ الرمز البريدي ١٣١١٢

للطفل رعاية خاصة لا يتقنها الا ذوي الخبرة
فدار حضانة ابتسامة الطفل الخاصة
يسرها أن تستقبل أطفالكم في قسميها العربي والانجليزي تحت اشراف متخصصات ... وبأسعار تناسب دخل كل أسرة ... غايتنا راحتكم.
للتسجيل: السالمية ـ شارع سالم المبارك ـ ت/ ٥٧٣٢٧١٠

معرض ملك الاثاث
غرفة نوم المدلل ١٩٥ د.ك
مطبخ المدلل ٣ متر ١٠٥ د.ك
خزائن للحمام ٦ قطع ٩٠ د.ك
مقعد صالون ١+٢ ٧٥ د.ك
سرير دورين خشب ٥٥ د.ك
غرفة نوم مفرد ٤ قطع ١٢٠ د.ك
السالمية ـ شارع بغداد ـ مقابل مدرسة الفردوس

مطلوب
مكتب تجاري بحاجة الى (مسؤول اداري)
بشرط أن يكون لديه المام باللغة الانجليزية والمراسلات التجارية ـ خبرة لا تقل عن ٣ سنوات ـ الكتابة الى ص.ب ١٦٥ الصفاة ـ الرمز البريدي ١٣٠٠٢

مطلوب
فنيو ايريالات تلفزيون
● دوام كامل ولديهم اقامة صالحة للتحويل.
● نصف دوام ويكون لديهم تصريح بالعمل بعد الظهر.
● لديهم اجازة قيادة.
الاتصال تلفون: ٢٦٥١٧١٠ ـ ٢٦٢٨٨٩٩

مطلوب
موظفة للمعل في محل نوفوتيه
دوام كامل ـ عربية الجنسية ـ لها خبرة سابقة المراجعة شخصياً من ٩٫٣٠ صباحاً حتى الواحدة ظهراً
أزياء شعاع المثنى
مجمع المثنى ـ الدور الأرضي ـ محل رقم ١٣٥/١٣٦

مطلوب
فيلا أو دور من فيلا ـ لشخص مهم
المراجعة تلفون ٢٤٥٠٧٩٧ ـ ٢٤٥٥٤٥٩

٥ اصابات في جيش لحد
استئناف الهجمات على الفرنسيين وتأهب في عين الحلوة والمية ومية

قال الناطق باسم القوات الدولية في جنوب لبنان تيمور جوكسيل ان قافلة فرنسية وقعت في كمين امس دون ان تقع اصابات في صفوفها.

وذكر جوكسيل ان القافلة التي تتألف من ناقلتي جنود مدرعتين وشاحنتين تعرضت لهجوم بالقذائف الصاروخية غير المرتدة والاسلحة الرشاشة بينما كانت في طريقها من مقرها في بلدة معركة الى قرية العباسية بمنطقة صور.

وذكرت مصادر امنية في الجنوب ان مسلحين هاجموا قبل ذلك موقعا للمفرزة الفرنسية في العباسية مرتين الليلة قبل الماضية وصباح امس.

ووقعت هذه الهجمات فيما يستعد مسؤول ايرلندي لاجراء مباحثات مع المسؤولين اللبنانيين في بيروت لبحث وضع الوحدة الايرلندية ضمن القوات الدولية في الجنوب.

وفي باريس قال رئيس وزراء فرنسا جاك شيراك ان الامم المتحدة تتفهم قلق الفرنسيين بضرورة تغيير مهمة القوات الدولية في جنوب لبنان والوسائل التي تملكها والا فسيكون هناك خطر من ان يتحول ٥٨٠٠ رجل الى «رهائن في مواقعهم».

واعلن شيراك موقفه في كلمة القاها في اوسيل امام شباب حزب التجمع من اجل الجمهورية عقب قرار باريس التي طلبت من الامم المتحدة «التفكير بصورة شاملة» بشأن ظروف مهمة القوة الدولية.

وشارك خافيير بيريز دي كويلار سكرتير عام الامم المتحدة «الذي اراد ان يبدد اي فكرة عن وجود خلاف بين فرنسا والامم المتحدة بشأن القوات الدولية» شيراك مخاوفه حين ذكر في تصريح ادلى به انه يعتبر ظروف مهمة قوات الامم المتحدة «شغله الشاغل».

عمليات

وعلى صعيد عمليات المقاومة الوطنية اللبنانية سقط ٥ افراد من جيش لبنان الجنوبي بين قتيل وجريح في هجوم بقذائف المورتر على موقعهم في تلال بلدة ياطر.

واستمرت مدفعية لحد في اعتداءاتها على القرى اللبنانية الجنوبية الواقعة الى الشمال من «الحزام الامني» حيث قصفت بالقذائف الثقيلة قرى ياطر وحداثا وحاريص وتبنين وكفرا مما ادى الى اصابة مدنيين بجروح وتدمير خمسة منازل.

وشنت طائرات حربية اسرائيلية غارات وهمية فوق عدد من القرى والبلدات الجنوبية كما حلقت فوق مخيمي عين الحلوة والمية ومية الفلسطينيين الواقعين الى الجنوب الشرقي من مدينة صيدا.

وذكر ان المدفعية المضادة للطائرات تصدت للطائرات الاسرائيلية التي شوهدت تطلق بالونات حرارية تفاديا لاصابتها بالنيران الارضية.

ووضعت القوى الوطنية والاسلامية في الجنوب والفصائل الفلسطينية في المخيمين في حالة تأهب قصوى خشية ان تكون هذه التحليقات مقدمة لغارات حقيقية.

وترافق تحليق هذه الطائرات مع تحرك الزوارق الحربية الاسرائيلية قبالة الشواطىء الجنوبية.

وكانت عدة مروحيات وزوارق بحرية اسرائيلية قد تحركت بشكل مكثف الليلة قبل الماضية في الاجواء والمياه الاقليمية لجنوب لبنان مما احدث قلقا لدى المدنيين من تنفيذ هذه الطائرات والزوارق غارات ليلية مفاجئة.

٤٩ جريحا بحريق في «الشرقية»

بيروت ـ الوكالات ـ قال راديو «صوت لبنان» الكتائبي ان ٤٩ شخصا اصيبوا بجروح وحروق من جراء حريق اندلع في معمل للدهان في بيروت الشرقية.

وذكر الراديو ان الحريق الذي شب في ضاحية فرن الشباك نتج عن ماس كهربائي، وادى ايضا الى اصابة ٤ بنايات باضرار.

دمشق: الحل في ايدي اللبنانيين

دمشق ـ رويتر ـ قالت صحيفة «الثورة» السورية «ان مفتاح حل الازمة اللبنانية هو في ايدي اللبنانيين .. وليس هناك حاجة الى الذهاب بعيدا للبحث عنه».

وكانت الصحيفة تشير كما يبدو الى زيارة الرئيس امين الجميل لفرنسا.

الجامعة: قرار الكاميرون ضربة للعرب والافريقيين

اعربت جامعة الدول العربية عن اسفها واستنكارها لقرار الرئيس الكاميروني باعادة العلاقات الدبلوماسية بين الكاميرون واسرائيل.

وقال بيان لامين عام الجامعة السيد الشاذلي القليبي في تونس امس انه في الوقت الذي تبذل فيه الجهود لعقد مؤتمر دولي لحل مشكلة الشرق الاوسط فان قرار الرئيس الكاميروني يمثل اخلالا بالتزامات دولته تجاه قرارات مؤتمر القمة العربي الافريقي المنعقد عام ١٩٧٧ والقرارات المتعاقبة لمنظمة الوحدة الافريقية بشأن مقاطعة جنوب افريقيا والكيان الصهيوني.

واكد بيان السيد القليبي ان مبعث اسف الجامعة هو ان شعب الكاميرون كان دوما من اكبر انصار القضية الفلسطينية وان الاسباب التي دعت الى قطع العلاقات الافريقية الاسرائيلية لا تزال قائمة.

وقال ان قرار الرئيس الكاميروني يشكل ضربة قوية لنضال الشعوب العربية والافريقية ضد نظامي بريتوريا وتل ابيب.

واكد البيان اسف الجامعة واستنكارها للقرار مؤكدة في نفس الوقت موقفها المبدئي في التعاون مع الدول الافريقية والتضامن معها.

١٢ طائرة اسرائيلية للكاميرون
بيريز: لا اتفاق كاملا مع مبارك

قالت انباء بريطانية ان اسرائيل ستبيع الكاميرون ١٢ طائرة مقاتلة اسرائيلية الصنع من نوع «كفير».

وقالت مجلة «جينز» الاسبوعية المتخصصة في شؤون السلاح ان الصفقة التي تتضمن ٤ طائرات نقل من طراز «ارافا» تبلغ ٧٠ مليون دولار.

ادارة الرئيس الاميركي ريغن امتدحت الكاميرون لاعادة علاقاتها الدبلوماسية مع اسرائيل.

وقال الناطق بلسان وزارة الخارجية «اننا نعتبر ذلك خطوة ايجابية وقد قلنا دائما اننا نؤيد علاقات دبلوماسية بين اسرائيل واعضاء اخرين في المجتمع الدولي».

شمعون بيريز رئيس الحكومة الاسرائيلية قال لدى عودته من ياوندي انه بحث مع الرئيس الكاميروني بيا النواحي السياسية للعلاقات الدبلوماسية المتجددة والنواحي العملية للعلاقات الثنائية. واضاف «اننا توصلنا الى اتفاق حول كافة المواضيع وليس هناك اي خلاف في الرأي». واوضح ان ٤ دول افريقية ستحذو حذو الكاميرون في القريب العاجل. وقال اعلم ان بعض الدول على وشك استئناف العلاقات وهي في الوقت نفسه راغبة في تجديدها ومن جهة ثانية قلقة من رد فعل العالم العربي.

واشاد بالاستقبال الذي لقيه من شعب الكاميرون. ونسب الراديو الاسرائيلي الى بيريز قوله ان اسرائيل «قادرة على اعادة مكانتها في افريقيا الى سابق عهدها وانها قد تمكنت من ترسيخ علاقاتها مع اكثر الدول اهمية». من جهة اخرى قال بيريز انه على ثقة بان لقاء قمة مزمعا عقده بينه وبين الرئيس المصري حسني مبارك يمكن ان يتمخض عن اصدار بيان مصري ـ اسرائيلي بوضع الشروط اللازمة لبدء عملية التفاوض على صعيد المسيرة السلمية. واضاف بيريز وفق رواية الراديو ان اللقاء بينه وبين الرئيس مبارك لا يمكن ان يؤدي الى اتفاق حول جميع القضايا المختلف عليها وان المهم هو ايجاد القاسم المشترك الذي يدفع بالمسيرة السلمية، وشدد على القول ان السير بالمسيرة السلمية يعطي الفوائد بالنسبة لاسرائيل حتى قبل الوصول الى الهدف المنشود.

● بيريز يتحدث بعد الزيارة (رويتر)

بن جديد يقترح على غورباتشيف تحريك الوحدة الفلسطينية
عرفات يطالب باجتماع موسع بين قيادتي المنظمة والكرملين

كتب عميد الشنطي:

ذكر مصدر فلسطيني مسؤول لـ القبس بان زيارة السيد محمد شريف مساعديه عضو المكتب السياسي الجزائري والمسؤول الاول عن العلاقات الفلسطينية للاتحاد السوفيتي تاتي في اطار التعرف على حقيقة رأي المسؤولين السوفيت في الاوضاع الفلسطينية وموقف موسكو من الانقسامات بالساحة الفلسطينية اضافة الى ان مساعديه يحمل رسالة خاصة من الرئيس الجزائري الشاذلي بن جديد الى الزعيم السوفيتي ميخائيل غورباتشيف تتعلق بضرورة التحرك السريع من اجل اعادة الوحدة الوطنية الفلسطينية وعقد دورة جديدة للمجلس الوطني الفلسطيني ومن اجل تقريب وجهات النظر السورية ـ الفلسطينية.

واكد المصدر الفلسطيني في اتصال هاتفي معه من تونس بان الجزائر بعد ان تلقت موافقة اغلبية الفصائل الفلسطينية لحضور اجتماع تمهيدي في العاصمة الجزائرية فانها عادت واعتذرت عن ذلك، خاصة بعد موافقة مبدئية من حركة «فتح» على اعلان الغاء اتفاق عمان والغاء قرارات المجلس الوطني الفلسطيني الذي انعقد في الاردن مما دفع القيادة الجزائرية لمطالبة السوفيت بالتحرك.

وفي الوقت نفسه قال المصدر الفلسطيني ان رئيس منظمة التحرير الفلسطينية السيد ياسر عرفات بعث برسالة مهمة للزعيم السوفيتي ميخائيل غورباتشيف تشرح موقف المنظمة من كافة القضايا المطروحة على الساحة الفلسطينية والعربية ويضرورة معرفة الموقف السوفيتي منها.

كما تتضمن الرسالة اقتراحا من ابو عمار بضرورة عقد لقاء موسع وعلى اعلى مستوى بين القيادتين الفلسطينية ـ السوفيتية في اقرب فرصة ممكنة.

مباحثات بين «المنظمة» وجزرالقمر

تونس ـ وأخ ـ بدأت في موروني عاصمة جزر القمر امس الجولة الاولى من المباحثات الرسمية بين منظمة التحرير الفلسطينية وجمهورية جزر القمر الاتحادية الاسلامية.

وترأس الجانب الفلسطيني في المباحثات السيد ياسر عرفات رئيس اللجنة التنفيذية لمنظمة التحرير الفلسطينية فيما رأس جانب جمهورية جزر القمر رئيس الجمهورية أحمد عبدالله عبدالرحمن.

صواريخ على الجليل

تل ابيب ـ الوكالات ـ قالت مصادر امنية هنا ان صواريخ كاتيوشا اطلقت على منطقة الجليل (بشمال فلسطين المحتلة) من جنوب لبنان.

وذكرت المصادر انه لم تقع اصابات او اضرار من جراء ذلك.

مقتل مسؤول تركي بتحطم هليكوبتر عسكرية

بولو ـ تركيا ـ أ.ب ـ لقي أحد مساعدي الرئيس التركي كنعان افرين مصرعه بتحطم طائرة هليكوبتر عسكرية شمال غرب تركيا.

وتحطمت الهليكوبتر التي كانت في طريقها من استانبول الى انقرة قرب قرية تاسكيستي الواقعة على بعد ١١٠ أميال غرب استانبول.

وقتل في الحادث الكولونيل سيفات ارتين مساعد الرئيس التركي، وضابط آخر بالاضافة الى اصابة ضابطين آخرين بجروح.

قبضوا عليه والكوكايين في حذائه

لارنكا ـ رويتر ـ امرت محكمة لارنكا الجزئية بقبرص باحتجاز رجل لبناني لمدة ثمانية ايام بعد ان القى البوليس القبض عليه امس ومعه كمية من الكوكايين مخبأة في حذاء مفرغ.

وقد اعتقل اللبناني ويدعى امين غاسي امين شهاب ٤٦ عاما بعد وصوله الى قبرص بحرا من ميناء جونية في لبنان.

وقال البوليس امام المحكمة ان رجال الجمارك اشتبهوا في امره فطلبوا فحص حذائه بعد ان فتشوا حقائبه ولم يعثروا على شيء.

وعثروا على ٤٠ غراما من الكوكايين مخبأة في فراغ سري بالحذاء.

القاهرة لن تقبل بأفكار رحلة ايفران
مبارك وبيريز يلتقيان في يوم وليلة

توقعت انباء صحفية مصرية ان تفتتح القمة المصرية ـ الاسرائيلية بين الرئيس المصري حسني مبارك وشمعون بيريز في الاسكندرية يوم ١١ سبتمبر المقبل، وان المباحثات في القمة ستتركز على القضية الفلسطينية.

وقالت [illegible] المؤكدة منها في العادة [illegible] على تحويل «طابا» الى التحكيم يتوقع ان تتم ويوافق عليها من قبل الحكومتين المصرية والاسرائيلية خلال الاسبوع الاول من سبتمبر. واوضحت ان هذا من شأنه ان يمهد الطريق للقمة.

وذكرت المجلة ان قمة بيريز ـ مبارك ستستغرق يوما وليلة وتبدأ يوم ١٠ او ١١ سبتمبر. واوضحت المجلة ان «قبول حقوق الفلسطينيين في تقرير المصير وربط الاراضي المحتلة بالاردن ومبادلة الارض بالسلام ستكون هم القاهرة خلال القمة المتوقعة. واضافت المجلة «ان القاهرة اوضحت لبيريز بانه ما لم تسفر القمة عن نتائج محددة حول المشكلة الفلسطينية، فان المسألة لا تستحق الانتظار الطويل من اجل عقدها».

وقالت مجلة «المصور» ان بيريز سيكون مخطئا اذا قدم للقاهرة حاملا وجهات النظر نفسها التي كان قد اخذها معه في رحلته للمغرب في الشهر الماضي. وقالت «يخطىء بيريز كثيرا لو تصور انه ياتي الى مصر بذات المفاهيم التي ذهب بها الى قمة الملك الحسن الثاني مكررا لاءات اسرائيل الجديدة لا للمنظمة ولا للانسحاب ولا للدولة الفلسطينية». وقال مسؤولو السفارة الاسرائيلية في القاهرة ان دايفيد كيمشي الرئيس المناوب في وفد اسرائيل في المفاوضات وصل الى القاهرة امس لمناقشة العلاقات الثنائية مع المسؤولين المصريين.

وقالت السفارة ان زيارة كيمشي التي لم يعلن عنها من قبل ليست لها علاقة بمباحثات طابا.

اورتيغا يزور الهند في سبتمبر المقبل

نيودلهي ـ كونا ـ اعلن رسميا في نيودلهي امس ان رئيس نيكاراغوا دانيال اورتيغا سيقوم بزيارة رسمية للهند اعتبارا من ١٩ الشهر المقبل.

وقال راديو الهند في نشرته باللغة العربية ان الزيارة ستستمر ثلاثة ايام.

وزير سوداني بدأ «وساطة وقف الحرب» في طهران
بغداد ضربت هدفاً بحرياً وطهران قصفت البصرة

وصل مسؤول سوداني كبير الى طهران امس حاملا رسالة الى المسؤولين الايرانيين تتعلق بالجهود التي يبذلها السيد الصادق المهدي رئيس وزراء السودان بشأن تحقيق مصالحة بين العراق وايران.

واعلن العراق صباح امس ان مقاتلات عراقية وجهت ضربة لهدف بحري كبير قرب السواحل الايرانية فيما تعرضت الاحياء السكنية في مدينة البصرة امس الى قصف ايراني بالمدفعية ادى الى مقتل مواطنين عراقيين وجرح سبعة من بينهم طفل وتدمير ٣ مساكن.

فقد وصل وزير الطاقة والتعدين السوداني ادم موسى مادبو الى طهران امس حاملا رسالة الى المسؤولين الايرانيين تتعلق بالنزاع العراقي ـ الايراني وهي اول زيارة يقوم بها مسؤول سوداني كبير بعد انباء تحدثت عن قبول ايران وساطة سودانية لانهاء حرب الخليج.

ويترأس الدكتور مادبو وفدا سودانيا رفع المستوى في هذه الزيارة التي تستغرق سبعة ايام.

وابلغت مصادر مطلعة وكالة الانباء الكويتية «كونا» ان الوزير السوداني سينقل رسالة شفوية لعدد من المسؤولين الايرانيين تتعلق بالجهود التي يبذلها رئيس وزراء السودان السيد الصادق المهدي بشأن تحقيق مصالحة بين العراق وايران.

وكان المستشار الشخصي لرئيس الوزراء السوداني وعضو الجمعية التاسيسية السودانية وعضو المكتب السياسي لحزب الامة السيد عبدالرحمن فرح قد اعلن في مؤتمر صحفي عقده خلال زيارة قام بها لابوظبي يوم الاحد الماضي ان ايران ابدت استعدادها لوساطة سودانية حول النزاع العراقي ـ الايراني.

وكان الرئيس السوداني المخلوع جعفر نميري قد اغلق السفارة السودانية في طهران في عام ١٩٨٥ وذلك بعد قرار اتخذه بشأن اغلاق حوالي ٢٠ بعثة دبلوماسية في طهران بسبب مشاكل مالية بينما لا تزال السفارة الايرانية في الخرطوم مفتوحة.

وتتناول محادثات الدكتور مادبو مع المسؤولين الايرانيين وسائل تعزيز العلاقات الثنائية بين البلدين واعادة فتح السفارة السودانية في طهران وقضايا اخرى ذات اهتمام مشترك.

ويتضمن جدول اعمال محادثات الجانبين موضوع تدريب فنيين سودانيين في القطاع النفطي والتعدين ووسائل تطوير تبادل المنتجات بين البلدين بالاضافة الى قضية اسرى الحرب السودانيين في ايران المتطوعين في الجيش العراقي.

ومن المتوقع ان يبحث الوزير السوداني في محادثاته مع المسؤولين الايرانيين امكانية حصول السودان على جزء من احتياجاته النفطية من ايران.

وسيتوجه الدكتور مادبو والوفد المرافق له في ختام هذه الزيارة الى لندن ليبحث مع المسؤولين البريطانيين موضوعات تتعلق باستكشافات نفطية في السودان.

من جهة ثانية قالت وكالة الانباء العراقية صباح امس ان مقاتلات من سلاح الجو العراقي اغارت الليلة قبل الماضية على هدف بحري كبير قرب السواحل الايرانية.

ونسبت لناطق عسكري عراقي قوله ان المقاتلات العراقية عادت الى قواعدها سالمة بعد ان وجهت في تمام الساعة ١٠ر٢٢ من مساء امس اصابة دقيقة ومؤثرة للهدف البحري الكبير.

وكان العراق قد اعلن امس الاول ان طائراته اغارت على هدف بحري قرب السواحل الايرانية فجر امس الاول.

وذكرت الوكالة العراقية ان الاحياء السكنية في مدينة البصرة تعرضت امس الى قصف ايراني بالمدفعية بعيدة المدى مما ادى الى مقتل اثنين من المواطنين وجرح سبعة اخرين من بينهم طفل وتدمير ثلاث دور سكنية.

ونسبت الوكالة الى مصدر عسكري مسؤول قوله ان مواصلة النظام الايراني ضرب الاحياء السكنية العراقية يؤكد تجاهل هذا النظام للنداءات الدولية والمثل الانسانية بعدم قصف الاحياء السكنية.

وحذر المصدر الحكومة الايرانية من مغبة القيام بمثل هذه الاعمال وقال «اننا نؤكد مرة اخرى ان مثل هذه الجرائم ستواجه بما تستحقه من ردع في الوقت المناسب».

وكانت البيانات العسكرية العراقية قد خلت من الاشارة لاية عمليات قصف مناطق حدودية سكنية خلال الايام الثلاثة الماضية.

وقالت احصائيات نشرت امس ان النزاع بين العراق وايران اسفر عن اصابة اهداف بحرية بمعدل يصل الى ١ر٣٧ بالمائة بالنسبة للاصابات التي تعرضت لها السفن خلال العام الماضي.

واكدت هيئة «لويدز» للملاحة البحرية في تقريرها الصادر في لندن امس ان ١١ سفينة قد فقدت في العام الماضي نتيجة للنزاع العراقي الايراني مقارنة بـ ١٤ سفينة فقدت في عام ١٩٨٤.

واشار التقرير الى ان من بين هذه السفن اكبر سفينة فقدت في العام الماضي وهي ناقلة يونانية تصل حمولتها الى ١٣١ر٦٥٤ طنا واسمها «فيرشب ال.» التي اصابها صاروخ عراقي بالقرب من جزيرة خرج في فبراير الماضي.

واضاف ان عدد السفن المفقودة انخفض خلال فترة العام الماضي بنسبة عشرة بالمائة على الرغم من ان عدد السفن التي فقدت بعد حوادث المواجهة قد ارتفع بنسبة هامشية.

وقال ان عدد السفن المفقودة انخفض من ٣٢٧ في عام ١٩٨٤ الى ٣٠٧ في العام الماضي بينما بلغ اجمالي الضحايا من الافراد في العام نفسه ٦١٩ شخصا.

وفي الاطار نفسه قالت مصادر بحرية مستقلة في الخليج امس انه تم نقل البترول الايراني في ١٤ اغسطس الحالي من جزيرة سري بجنوب الخليج الى محطة لاراك الواقعة عند مدخل مضيق هرمز.

واضافت المصادر ان انشطة محطة سري العائمة توقفت تماما لمدة ٣٦ ساعة بسبب الخسائر التي لحقت بها في ١٢ اغسطس الحالي بعد مهاجمة المقاتلات القاذفة العراقية للمحطة.

ويتم سحب البترول منذ ذلك الوقت من محطة لاراك الواقعة بالقرب من ميناء بندر عباس الايراني.

وكانت ايران قد نقلت للمرة الاولى منذ اكثر من عام بترولها من محطة ضخ البترول الايراني في جزيرة خرج بشمال شرق الخليج الى محطة سري الواقعة جنوبا لحمايته من غارات الطيران العراقي على جزيرة خرج التي اتسع نطاقها منذ ١٥ اغسطس ١٩٨٥.

على صعيد اخر ذكرت وزارة الخارجية الاميركية امس ان الولايات المتحدة حذرت الصين من بيع اسلحة لايران ونبهتها الى ضرورة المضي في سياسة الحياد التي اعلنتها في حرب الخليج.

وصرح تشارلز ريدمان المتحدث باسم وزارة الخارجية بان الولايات المتحدة تحث باستمرار الدول الاخرى على عدم بيع اسلحة لايران حيث ترى في ذلك السبيل الوحيد لحملها سريعا على قبول التفاوض.

ولم يوجه ريدمان اتهاما مباشرا للصين بانها اجرت مثل هذه المبيعات. واضاف ان بكين «على علم بموقف الولايات المتحدة من هذه الحرب».

اما في طهران فقد ذكرت وكالة الانباء الايرانية ان خبراء المفرقعات تمكنوا من ابطال مفعول قنبلة وضعت داخل رافعة وضعت تحت سيارة في شمال طهران امس.

وقالت الوكالة ان الرافعة احتوت على ٣ر٢ كيلوغرام من المواد المتفجرة.

وكانت خمس قنابل قد انفجرت في العاصمة الايرانية هذا العام وقد تسببت اخرها في مصرع ٢٠ شخصا واصابة ما يزيد على ٨٠ اخرين في الاسبوع الماضي.

وذكر محمد ريشهري وزير الاعلام «المخابرات» خلال مؤتمر صحفي امس الاول ان الخبراء احبطوا ٣٠ محاولة تفجير بالقنابل في ايران واستولوا على ٤٥٠ كيلوغراما من المتفجرات خلال ١٢ شهرا مضت.

● قالت محطة التلفزيون الاميركية «ان.بي.سي» مساء امس الاول ان حكومة الرئيس الاميركي السابق جيمي كارتر بحثت عام ١٩٨٠ احتمال استخدام اسلحة نووية تكتيكية لوقف غزو لايران كان يخطط له الاتحاد السوفيتي.

قاض صيني اوثق محاميا الى شجرة

بكين ـ ا ف ب ـ ذكرت صحيفة الشعب الصينية في عددها الصادر امس الاربعاء ان قاضيا صينيا اوثق محاميا كان يصر على عرض احدى القضايا عليه بينما هو يرفضها.

وكان القاضي ما جيشنغ من اقليم هباي في شمال الصين قد تولاه الغضب من اصرار المحامي دينغ يوهي على ان يعرض عليه قضية تتعلق ببيع خمور فاوثقه بحبل الى جذع شجرة في ميدان عام لمدة ساعة وعشرين دقيقة.

وذكرت صحيفة «الشعب» انه تم اتخاذ اجراء عقابي ضد القاضي تحت ضغط من سلطات الاقليم.

وذكر المراقبون انه رغم الحملة الوطنية للتعريف بالقانون الا ان المحامين لا يزالون يشغلون مكانة ضئيلة في المحاكم الصينية وغالبا ما يعانون من صعوبات في المحاكم الصينية لكسب قضايا موكليهم او مجرد عرض حالات امام المحاكم المحلية.

كارتر بحث الخيار النووي ضد الحشد الروسي على ايران

واشنطن ـ القبس:

كشف اثنان من مستشاري الرئيس السابق جيمي كارتر النقاب عن ان الرئيس كارتر فكر باستخدام السلاح النووي ضد القوات الروسية بعد ان حشد الروس قوات ضخمة على حدود ايران عام ١٩٨٠ على شكل يوحي بزحف نحو الجنوب وذلك عندما اطاح الخميني بالشاه. وقال جودي باول مستشار الرئيس الصحفي لكارتر انه يتذكر اجتماعا عقده مجلس الامن القومي لبحث الخيارات واقترح رجال البنتاغون وقتئذ انه اذا قام الروس بهجوم على ايران فان الخيار المفضل بل الخيار الوحيد هو الخيار النووي.

واشار كارتر آنذاك في تلك الجلسة الى المبدأ المعلن بان اميركا سوف تتصدى لاية محاولة عسكرية للسيطرة على الخليج وانها سترد على ذلك بكل وسيلة ممكنة بما في ذلك استخدام القوة العسكرية.

أوغندا اغلقت «معابر الانقاذ» والموت ينتظر مليوني سوداني

قال العاملون في مراكز الاغاثة في كينيا ان اوغندا اوقفت ارساليات ومعونات الاغاثة الى مناطق المجاعة في جنوب السودان فيما حذر جيمس اينغرام مدير برنامج الغذاء العالمي امس بان ما يقرب من مليوني شخص مهددون بالموت جوعا في جنوب السودان اذا لم يتم عمل شيء للسماح للمعونات الغذائية بالوصول اليهم.

ويجيء الاجراء الاوغندي في اعقاب اتهامات وجهتها اوغندا للسودان مفادها ان الخرطوم تساعد المتمردين الاوغنديين في شمال البلاد في شن عمليات ضد قرى والمراكز الحكومية في شمال اوغندا.

لكن السودان نفى هذه الاتهامات واكد حرصه على سياسة حسن الجوار مع اوغندا.

وجدد وزير الداخلية السوداني سيد احمد الحسين امس حرص السودان ورغبته في علاقات طيبة مع اوغندا على الرغم من الاتهامات الاوغندية.

وقال الوزير السوداني ان العلاقات السودانية ـ الاوغندية كانت قوية وان حكومة السودان تتطلع الى تطويرها.

واكد ان السودان ملتزم باعلان نيروبي الذي تم توقيعه في يونيو الماضي بين سبع دول افريقية بعدم جعل اراضيها نقاط انطلاق لزعزعة استقرار اوغندا.

لكن عاملين في مراكز الاغاثة في كينيا ذكروت امس الاول او اوغندا اوقفت ارساليات الاغاثة التي تعبر حدودها الى جنوب السودان.

ولم يصدر نفي او تاكيد رسمي اوغندي بهذا الشأن.

واضاف هؤلاء العاملون ان حرس الحدود الاوغنديين اوقفوا شاحنات كينية محملة بالاغذية والسلع التجارية الاثنين الماضي بالقرب من مدينة اطياك القريبة من الحدود الجنوبية السودانية.

وذكرت الانباء انه في حالة صحة هذه الانباء فان الاجراء الاوغندي سينسف بشدة المحاولات التي تبذلها وكالات الاغاثة لانقاذ مليون سوداني جائع في الجنوب.

ويذكر ان المتمردين الجنوبيين في السودان قد اغلقوا معظم المعابر في جنوب السودان التي كانت تستخدمها وكالات الاغاثة لنقل الاغذية والمؤن.

وحذر المتمردون بانهم سيسقطون (اي) طائرة تحلق فوق المناطق التي يسيطرون عليها.

وكانوا قد اسقطوا طائرة مدنية سودانية من نوع «فوكر فريندشيب» حيث لقي ٦٠ شخصا مصرعهم في الحادث.

وفي هذا الاطار حذر جيمس اينغرام مدير برنامج الغذاء العالمي في روما امس بان ما يقرب من مليوني شخص مهددون بالموت جوعا في جنوب السودان اذا لم يتم عمل شيء للسماح للمعونات الغذائية بالوصول اليهم.

واشار اينغرام الى مجاعة وشيكة في مدينتي واو وملكال .. واوضح انه تم وقف المعونات الغذائية بسبب اعمال العنف وخاصة في الاقليم الاستوائي وبحر الغزال واقليم اعالي النيل بالاضافة الى شمالي اوغندا، وقد اوقفت اوغندا جميع الرحلات البرية الى السودان عبر اراضيها بسبب الاضطرابات التي تشهدها اقاليمها الشمالية.

واضاف اينغرام انه تم اغلاق جسر جوي انشىء في ١٥ اغسطس الحالي بعد ثلاث رحلات جوية بسبب اغلاق المجال الجوي في هذه المنطقة بعد اسقاط الطائرة السودانية بالقرب من ملكال.

واشار اينغرام الى ان المشكلة لا تتمثل في الحصول على طعام ولكن في نقل مخزون الطعام الموجود بالفعل والذي ينتظر نقله.

ويخشى اينغرام ان تدفع المجاعة السودانيين الذين يعيشون في الجنوب الى الارتحال الى الدول المجاورة.

وفي الخرطوم قال بيان لمجلس الوزراء السوداني امس الاول ان الحكومة السودانية لم تلغ تدابير وقف بعض العاملين في شركة الخطوط الجوية السودانية الذين قاموا باضراب يوم الثامن عشر من اغسطس الحالي.

وكان هؤلاء العاملون قد اشتركوا في اضراب احتجاجا على «فشل الادارة في تأمين الطائرة الفوكر» التي اسقطها متمردو الجنوب يوم السادس عشر من اغسطس الحالي.

وقد افضت هذه العقوبات الى اضراب كل افراد الشركة الوطنية.

ولم ينته الاضراب الجديد امس الاول الا بعد ان اعلنت نقابة شركة الخطوط الجوية السودانية ان قرار الوقف قد الغي.

واكد مجلس الوزراء ان العقوبات سارية وان المعلومات التي نشرتها النقابة «لا اساس لها من الصحة».

وادان المجلس عمليات الاضراب والتوقف عن العمل ووصفها بانها «غير مشروعة» مؤكدا ان من تثبت مسؤوليته في هذه العمليات «عليه ان يتحمل تبعة عمله».

ولم يصدر رد فعل من جانب النقابة على التو في حين استمر العمل في شركة الطيران بشكل طبيعي.

ضرير فلسطيني زعيم لخلية فدائية

القدس ـ ا ب ـ قال ناطق باسم الشرطة الاسرائيلية ان جنودا اسرائيليين اغلقوا منزل ضرير فلسطيني اتهم بالاشتراك في قتل سائح بريطاني.

وذكر الناطق ان صلاح الدين بازيان (٣٥ سنة) يتزعم خلية فدائية من ٥ اعضاء على الاقل واعتقل مع ١٩ شخصا عقب قتل السائح البريطاني في القدس في ٢٧ ابريل.

وقال ان منزل بازيان في القدس الشرقية كان من بين ٦ منازل اغلقتها القوات الاسرائيلية الاسبوع الماضي.

الأراضي المحتلة: مطالب اسرائيلية بدعم مستوطنات الجولان ومستوطنات الغور تعاني من نقص المياه

دعا مسؤول اسرائيلي كبير الى تخصيص مبلغ ١٨٠ مليون دولار لدعم المستوطنات الاسرائيلية في هضبة الجولان المحتلة وربط ميزانية هذه المستوطنات مباشرة بالحكومة وعدم الاكتفاء بما تقدمه الوكالة الصهيونية العالمية لحركة الاستيطان في الاراضي العربية المحتلة.

وقال ابراهام عوز نائب وزير الزراعة ان المستوطنات الصهيونية في منطقة غور الاردن تعاني من نقص حاد في مصادر المياه مما يهدد الزراعة في تلك المنطقة وبالتالي يهدد السكان في هذه المستوطنات.

ودعا عوز في تصريح صحفي الى الاستعانة بوسائل طارئة لمواجهة ازمة المياه مثل صهاريج المياه لتزويد المستوطنات بها مشيرا الى ضرورة دراسة الامكانية الفنية لربط مستعمرات الاغوار بمصادر مياه لمواجهة اوقات الظروف الطارئة.

وجدد ابناء الجولان رفضهم لقرار وزارة الداخلية الاسرائيلية بادراج اسمائهم في سجل الناخبين في الكنيست.

وكان المواطنون العرب في هضبة الجولان قد عقدوا قبل يومين اجتماعا في بلدة مجدل شمس اكدوا فيه عزمهم على مقاومة هذا الاجراء وسعيهم لالغائه.

كما بعثوا مذكرة تحمل تواقيعهم اكدوا فيها رفضهم الاشتراك في الانتخابات الاسرائيلية واكدوا في الوقت نفسه انتماءهم العربي.

● الصحف الاسرائيلية قالت ان اسرائيل تسعى الى شراء النفط من فنزويلا ويبرو وان وفدا برئاسة وزير الصناعة والزراعة ارييل شارون سيزور هذين البلدين في الشهر المقبل.

وفي عمان ذكر ان وفدا اردنيا سيتوجه قريبا الى فيينا لحضور اجتماعات اللجنة الاستشارية لوكالة الغوث الدولية.

في روما توقعت مصادر مأذونة في نيابة فينيسيا اطلاق سراح رئيس جهاز الاستخبارات العسكرية لمكافحة التجسس السابق الجنرال امبروجو فيفياني بعد استجوابه حتى ساعة متاخرة من الليلة قبل الماضية بشأن تصريحات له عن سقوط طائرة عسكرية ايطالية فوق اراضي فينيسيا عام ١٩٧٣.

وعلم ان الجنرال اكد روايته القائلة بان المخابرات الاسرائيلية «موساد» هي التي اسقطت الطائرة الايطالية لتحذير الحكومة الايطالية من علاقاتها مع فصائل المقاومة الفلسطينية في السبعينات.

خامنئي استقبل اوغلو

طهران ـ ق.ن.أ ـ استقبل الرئيس الايراني علي خامنئي امس وحيد اوغلو وزير خارجية تركيا الذي يزور ايران حاليا.

وذكر راديو طهران ان الوزير التركي قدم خلال الاجتماع الذي حضره نظيره الايراني علي اكبر ولايتي تقريرا عن الاوضاع السياسية في المنطقة وخاصة المناطق الكردية.

كما تم خلال الاجتماع بحث تطورات الحرب العراقية الايرانية.

وكان السيد مير حسين موسوي رئيس الوزراء الايراني قد بحث في اجتماع عقده في وقت سابق امس مع الوزير التركي العلاقات الدبلوماسية والتجارية بين البلدين.

كما اجرى الوزير التركي محادثات مع نظيره الايراني علي اكبر ولايتي تركزت حول القضايا الثنائية والاجراءات العسكرية التي اتخذتها تركيا مؤخرا ضد المناطق الكردية حيث قال اوغلو ان الاجراء التركي كان هدفه الدفاع عن الاراضي التركية.

بعد القاهرة وبغداد:
بتروفسكي في دمشق

دمشق ـ الوكالات ـ اجتمع السيد فاروق الشرع وزير الخارجية السوري بعد ظهر امس مع السيد فلاديمير بتروفسكي عضو اللجنة المركزية للحزب الشيوعي والنائب الاول لوزير الخارجية السوفيتي الذي يزور سوريا حاليا.

وجرى خلال الاجتماع بحث الاوضاع الراهنة في المنطقة والقضايا الدولية ذات الاهتمام المشترك. اضافة الى استعراض العلاقات الثنائية بين البلدين وسبل دعمها وتطويرها.

وكان المسؤول السوفيتي قد وصل الى دمشق الليلة قبل الماضية قادما من بغداد على رأس وفد رسمي في زيارة رسمية لسوريا تستغرق عدة ايام.

مصادر دبلوماسية في دمشق قالت ان زيارة بتروفسكي تهدف الى بحث الامور المتعلقة بموقف سوريا من المؤتمر الدولي الخاص بقضية الشرق الاوسط ومن موضوع وحدة منظمة التحرير الفلسطينية التي تقوم موسكو بدور نشط لتحقيقها بالاضافة الى موضوع حرب الخليج التي تعارض موسكو استمرارها.

وتاتي اهمية زيارة المسؤول السوفيتي للمنطقة قبيل انعقاد اللقاء المنتظر بين وزيري خارجية الدولتين العظميين ادوارد شيفاردنادزه وجورج شولتز في سبتمبر المقبل للتمهيد للقاء القمة بين الرئيس الاميركي ريغن والزعيم السوفيتي ميخائيل غورباتشيف.

تونس اعتقلت الأزرق وبقي الاسباني فارا

وزير الشؤون يرعى الحفل الختامي لاحواض مراكز الشباب
فوز مركز شباب الدعية بالدرع العام ومحو الامية

● وزير الشؤون يقلد الميداليات للسباحين الفائزين

● .. ويسلم الكؤوس للمراكز الفائزة

برعاية وزير الشؤون الاجتماعية والعمل الشيخ جابر المبارك الحمد الصباح اقيم في الخامسة من مساء امس على حوض مركز شباب الدعية الحفل الختامي لنشاط السباحة لمراكز الشباب، حضر الحفل عيسى ياسين وكيل وزارة الشؤون الاجتماعية والعمل وعبدالرحمن المزروعي الوكيل المساعد لشؤون الشباب ولطيفة الرجيب الوكيلة المساعدة للرعاية الاجتماعية وجمهور غفير من اولياء الامور، ولدى وصول وزير الشؤون الى مركز شباب الدعية عزفت فرقة موسيقى مركز شباب الدعية السلام الوطني، ثم تليت ايات من القرآن الكريم، فكلمة الحفل القاها العضو احمد محمود حيث رحب فيها بالوزير والحضور واثنى على المسؤولين في كافة مرافق الدولة وعلى رأسهم سمو امير البلاد وسمو ولي العهد رئيس مجلس الوزراء على اهتمامهم بالشباب والعمل على توفير كافة الامكانات في شتى المجالات المتعلقة بالشباب ومنها نشاط السباحة الذي اولوه جل اهتمامهم ورعايتهم لما له من قيم تربوية وبدنية عظيمة واحياء لتراث الاباء والاجداد واستند على مقولة سمو امير البلاد (ان اعداد شبابنا للمستقبل هو افضل انواع الاستثمار وسوف يكون للشباب النصيب الاكبر من عنايتنا واهتمامنا فكويت الغد هي كويت الشباب)، واختتم كلمته بان استثمار طاقات الشباب يتم من خلال النشاطات الثقافية والاجتماعية والرياضية التي توفرها مراكز الشباب لاعضائها.

ثم توالت فقرات الحفل التي اشتملت على عرض لبعض اعضاء احواض السباحة، ثم عرض لبعض اعضاء محو امية السباحة، والمسابقات الترويحية في ترشيد الماء وترشيد الكهرباء، ثم منافسة بين مراكز الشباب في سباق ٥٠ متر حرة و٥٠ متر ظهر، ٢٥ متر حرة تحت ١٠ سنوات، ٥٠ متر صدر تحت ١٤ سنة، ٥٠ متر دولفين، تتابع ٤×٢٥ متر حرة تحت ١٠ و١٢ سنة.

● وقد فاز مركز الدعية بالكاس العام لمراكز الشباب ودرع محو امية السباحة، وجاء مركز شباب الفيحاء بالمركز الثاني، والشامية بالمركز الثالث.

نتائج سباقات الحفل

● ٥٠ متر حرة: الاول ناصر تركي - الجهراء - الثاني خالد محمد القادسية، الثالث رضا قاسم الدعية.

● ٥٠ متر ظهر: الاول علي حمد - القادسية، الثاني فهد علي - الدعية، الثالث فيصل مبارك الشامية.

● ٥٠ متر صدر: الاول احمد حسن - القادسية، الثاني حيدر المياس - الدعية، الثالث محمد الميل - الشامية.

● ٥٠ متر دولفين: الاول جمال عبدالهادي - الفيحاء، الثاني احمد الشطي - الشامية، الثالث خالد علي - القادسية.

● ٤×٢٥ متر حرة: الاول الفيحاء، الثاني - الدعية، الثالث - القادسية.

وفي الختام قام وزير الشؤون الاجتماعية والعمل بتوزيع الجوائز على الفائزين، ثم توجه الى مخيم الفرقة الفنية لمركز شباب الدعية لمشاهدة الحفل الشعبي الذي اقامته الفرقة بهذه المناسبة

وزير الشؤون يطالب اتحاد السلة بالاعداد المدروس للمنتخبات الوطنية

● حسين بو سكندر

صرح حسين بوسكندر امين السر العام للاتحاد الكويتي لكرة السلة بان وزير الشؤون الاجتماعية والعمل الشيخ جابر المبارك الحمد الصباح استقبل وفد الاتحاد المكون من حسين بوسكندر ويعقوب نجم وعبدالله المياس وعلي باتل وذلك في العاشرة من صباح امس حيث قدم وفد الاتحاد التهنئة للوزير بثقة سمو امير البلاد وسمو ولي العهد بتعيينه وزيرا للشؤون الاجتماعية والعمل، وقد طلب الوفد من الوزير رعاية حفلي افتتاح وختام بطولة الخليج الثامنة لدول مجلس التعاون لكرة السلة التي ستقام في الكويت خلال الفترة من ١٧ حتى ٢٤ اكتوبر المقبل.

وقد وافق الوزير على هذا الطلب كما طرح وفد الاتحاد بعض الصعوبات التي تعترض مسيرة الاتحاد والبطولة وقد وعد الوزير بدراسة كافة الصعاب وتذليلها هذا وقد زود وزير الشؤون وفد الاتحاد بارشاداته وطالبهم بالتركيز والاهتمام والاعداد المسبق والمدروس للمنتخبات الوطنية على مختلف درجاتها.

منتخب الجمباز يعود للبلاد مساء السبت

يعود الى البلاد في الثامنة من مساء السبت المقبل «بعد غد» وفد منتخب الكويت الوطني للجمباز قادما من المانيا الغربية بعد انتهاء معسكره التدريبي الذي اقامه هناك لمدة ٢٠ يوما بمدينة هانوفر استعدادا لدورة الالعاب الاسيوية التي ستقام في سيئول وقد اجرى المنتخب عدة لقاءات ودية مع الاندية الالمانية هناك، علما بان المنتخب سيعود على متن طائرة الخطوط الجوية الكويتية.

منتخب السلة يخسر امام بطل بلغاريا

خسر المنتخب الوطني الكويتي لكرة السلة امس مباراته التجريبية الثالثة امام بطل دوري بلغاريا بنتيجة ٩٥/٩٢ نقطة بعد ان قدم مستوى جيدا واستطاع مجاراة الفريق البلغاري طوال المباراة وسيلعب المنتخب ٧ مباريات تجريبية اخرى مع الفرق البلغارية قبل عودته الى البلاد يوم ٨ سبتمبر المقبل وذلك استعدادا للمشاركة بدورة الالعاب الاسيوية العاشرة في سيئول الشهر المقبل.

اتكنسون لن يستعين بروبسون يوم السبت

مانشستر - انكلترا - ي.ب - اكد رون اتكنسون مدرب فريق مانشستر يونايتد انه لا ينوي الاستعانة بالكابتن برايان روبسون بعد ان تعرض الفريق للخسارة في اول مباراتين هذا الموسم.

وكان روبسون قد خضع لعملية جراحية خلال الصيف لعلاج كتفه المخلوع وهو يتشافى بطريقة جيدة وقد شارك في مباراة تدريبية ولكنه لن يلعب يوم السبت المقبل بالدوري. اما روبسون فلم يستبعد ان يكون التقى للمشاركة مع المنتخب الانكليزي في اولى مبارياته بتصفيات بطولة الامم الاوروبية يوم ١٠ سبتمبر ضد السويد في ستوكهولم.

ومن ناحية ثانية رفض اتكنسون عرضا بقيمة ربع مليون جنيه استرليني من نادي ايفرتون لشراء الظهير مايك دوكسبري.

انسحاب كانينز من بطولة العالم للدراجات

كولورادو سبرينغز (رويتر): سقطت البطلة الايطالية ماريا كانينز خلال التدريبات واصيبت بكسر في الترقوة واضطرت للانسحاب من المشاركة في بطولة العالم للدراجات. وكانت كانينز (٣٧ سنة) قد احرزت المركز الاول في سباق عبر فرنسا للدراجات لهذا العام، واحتلت المركز الثاني في بطولة العالم ١٩٨٥ بعد الفرنسية جيني لونغو، وقد سقطت عن دراجتها بسبب قوة الرياح وسوف تعود لبلادها اليوم.

جهانجير خان بدور الاربعة لبطولة باكستان

كراتشي (رويتر): وصل بطل العالم الباكستاني جهانجير خان الى دور الاربعة في بطولة الباكستان الدولية للاسكواش بعد فوزه ٩/٦، ٩/٦، ٩/٤، ٩/٧ على مواطنه قمر الزمان.

وفاز الانكليزي فيل كينتيون ٩/٢، ٩/٦، ٩/٧ على الاسترالي تريستان فانكارو كما فاز الانكليزي هيدي جيهان ١٠/٨، ١٠/٨، ٩/٧، ٩/صفر على الاسترالي كريس روبيرتسون وفاز الاسترالي روس ثورن ٩/٧، ٩/١، ٩/صفر على الباكستاني مقصود احمد.

رسالة إلى...

وزير الشؤون ..

آمل ان يتسع وقتك لقراءة هذه الرسالة .. وصدرك لتقبلها بالرحابة التي نأملها نحن الرياضيين .. فهمومنا كثيرة .. ومشاكلنا مستمرة ومتزايدة .. فالرياضة هي نفسها واحدة في كل مكان .. فبقدر ما تدعمها فان الكويت ستجني منها الكثير .. وبقدر ما تهملها بقدر ما تنحسر عنا البطولات.

الرياضة في الكويت تعاني من نوعين من المشاكل الاولى طارئة والاخرى مزمنة ولنبدأ بايجاز المشاكل الطارئة.

- هي التي سببها الرئيسي الصراع الذي يدور وكان يدور بين بعض الفئات التي تحاول ان تحتكر الرياضة وتربط كل شيء باسمها دون اعتبار للنشاط والابداع والتفوق الرياضي .. وهذه افة لا يمكن ادراكها لانها مرتبطة بالسلوك الانساني نفسه .. ومرتبطة بالطمع الذي يريده بعض العاملين في الوسط الرياضي بحيث تكون فئة قليلة هي المستفيدة من الاسفار المجانية والزيارات المجانية .. وهذه المشاكل تظهر عند بداية الاشتراك في كل دورة او نشاط خارجي بحيث يحدث صراع رياضي خفي واحيانا معلن لزيادة المخصصات المالية .. وما حوادث الاحالة الى النيابة العامة في السابق ودخول الرياضة قاعات المحاكم الا دليل على صدق ما اقوله.

هذه النوعية من المشاكل بحاجة، لكي تختفي وتزول الى الابد، الى وجود وزير صارم مخلص يعمل بوحي من ضميره وقناعته الشخصية ووضع مصلحة الكويت والرياضة فوق المصالح الشخصية .. ويعطي كل رياضي حقه بقدر ما يقدمه من جهد وعطاء وتفان .. كما ان احدى المشاكل الطارئة في الرياضة هي في وجود بعض الاقلام الطارئة التي كانت لا تعرف العيش الا في وسط الصراع الرياضي وخلقه والايهام بانتشاره حتى يمكن ان تستمر وتسلب الرياضيين حقوقهم .. هذه الفئة عليك بالحذر منها فهي كالسرطان اصبحت معروفة في الكويت.

- المشاكل المزمنة .. وهي المهمة والحيوية لتطور الرياضة .. وهي دعم الاندية ماديا ومعنويا .. وقلة المنشآت الرياضية .. وقانون الرياضة الذي يحتاج الى اعادة نظر جذرية .. وموضوع مشاكل الرياضيين المشاركين في البطولات والدورات فاذا استطعت ان تضع تصورا لحل هذه المعضلات والمشاكل الرياضية .. فان الجميع من رياضيين وغيرهم سيقدرون لك هذا الانجاز.

نقطة اخيرة آمل ان تتقبلها بصدر رحب وهو ان تقيم الامور الرياضية من منظورك الخاص بعد دراسة متأنية من اجهزتك العاملة .. فهذا الاسلوب وحده فقط هو الكفيل بان يكون حكمك واقعيا .. فلن تجني الرياضة سوى الخراب واستمرار التدهور اذا كان اسلوب «سمعت فلانا يقول .. وقرأت لفلان يقول» هو الذي سيستمر .. فنحن في دولة متطورة تعمل وفق ارقام ووقائع وليس مجرد الظن والاوهام.

يوسف السميط

الاردن يشارك بتصفيات غرب آسيا لكرة القدم
السماح للرمثا والضفتين بمقابلة الجيش العراقي ودياً

رسالة الاردن

■ شباب الحسين ينظم بطولة عربية للكرة الطائرة

■ اول دعم مالي لاتحاد القدم من وزارة الشباب

● عمان من محمد غنام

ترأس السيد رجائي الدجاني رئيس الاتحاد جلسة الاتحاد الاسبوعية التي عقدت الليلة قبل الماضية وتمخض عن الاجتماع اهم القرارات التالية:

مشاركة المنتخب الاردني في تصفيات المجموعة الثانية لغرب آسيا لكرة القدم التي تضم العراق والامارات العربية المتحدة والتي تبدأ مبارياتها خلال الفترة ما بين ٨٧/١/١ ولغاية ٨٧/٦/١ بطريقة مرحلتي الذهاب والاياب، كما قرر الاتحاد تاجيل لقاء المنتخب الاردني مع نظيره العماني الى وقت لاحق الذي كان من المقرر ان يقام في الثالث من ايلول المقبل وقرر الاتحاد تشكيل اللجان الفرعية للاتحاد كما يلي:

* لجنة الحكام المركزية برئاسة ممدوح خورمه، وعضوية امين المصري، كمال الجقة ومحمد السكران، واسحق ابو علي وطلال منصور واحمد باشي.

لجنة المسابقات برئاسة محمد جميل عبد القادر، وعضوية ممدوح خورمة وعلي الشقران.

* اللجنة المالية برئاسة طالب ازمقنه وعضوية محمد جميل عبد القادر ومنصور كردن.

* لجنة المدربين برئاسة الدكتور ابراهيم عادل وقرر الاتحاد تكليف لجنة من السادة سلطان الشرايدة وطالب ازمقنة، منصور كردن، الدكتور ابراهيم عادل لمتابعة شؤون المنتخبات الوطنية.

الضفتين والرمثا

كما وافق الاتحاد على اقامة مباراة بين نادي الضفتين والرمثا يوم غد الجمعة، ووافق ايضا لنادي الرمثا على اجراء لقاءين في عمان امام الجيش العراقي يومي ٩/٤ و٩/٦ امام الرمثا والضفتين كما وافق الاتحاد للنصر على اقامة لقاء ودي مع نادي الجزيرة بمناسبة تكريم اعتزال لاعبه فايز العبد اللات يوم ١٢ ايلول المقبل.

عودة وفد كرة الطاولة

عاد الى عمان الوفد الاردني لكرة الطاولة بعد ان شارك في البطولة العربية العاشرة التي اقيمت في مدينة نابل بتونس وحصل الاردن على المركز الثاني في البطولة وجمع ذهبيتين وثلاث فضيات وبرونزية.

سفر الدحيات لدمشق

كما توقعت القبس فقد توجه الدكتور عيد الدحيات وزير الشباب ظهر امس الى سوريا على رأس وفد رسمي يضم محمد جميل ابو الطيب مدير عام مؤسسة رعاية الشباب ومنذر الهنيدي مدير النشاط في الوزارة وسيتم توقيع بروتوكول للتعاون والتنسيق في المواقف الشبابية في المحافل الدولية. وتبادل الوفود الرياضية ايضا، وتاتي هذه الزيارة تلبية لدعوة السيد سميح مدلل الرئيس العام لاتحاد الرياضة السوري.

عمان والالمنيوم المصري

تلقت ادارة نادي عمان موافقة ادارة الالمنيوم المصري احد اندية الدرجة الثانية لكرة القدم في مصر على اللعب في الاردن خلال الفترة من ٥ الى ١٠ ايلول المقبل.

* ذكر السيد علي الكوبري رئيس نادي شباب الحسين ان النادي سينظم بطولة عربية مصغرة بكرة الطائرة خلال شهر تشرين اول (اكتوبر) المقبل بمناسبة اعتزال منصور ابو حليمة رئيس الفريق ومعروف شطارة واضاف انه سيتم دعوة فرق كاظمة بطل الكاس الكويتي والجيش العراقي واحد الفرق البحرينية.

* شكلت اللجنة المنظمة العليا لبطولة الاهلي الدولية لكرة السلة التي ستقام في عمان خلال الفترة الواقعة ما بين ٦ و٢٤ تشرين الاول المقبل لجانها كالتالي:

● اللجنة الفنية برئاسة محمد بزادوغ،

● لجنة المطبوعات برئاسة نظمي السعيد.

● الامانة العامة حسن الاسطى.

● المالية خالد هارون.

* تلقى اتحاد كرة القدم دعما ماديا من وزارة الشباب مبلغا وقدره خمسة الاف دينار وهذا اول دعم رسمي يتلقاه اتحاد كرة القدم منذ عودته لانظمة الاتحاد الرياضية الجديدة المعدلة.

ومن الجدير بالذكر ان اتحاد كرة القدم كان مستقلا بميزانيته عن وزارة الشباب.

● رجائي الدجاني

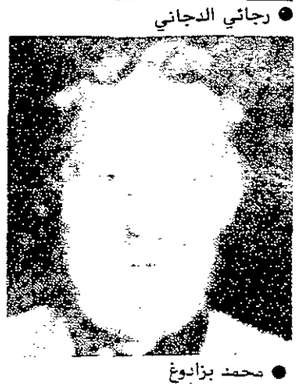
● محمد بزادوغ

مكنرو يسقط بالدور الاول للبطولة الاميركية المفتوحة
وخروج الارجنتيني غوليرمو فيلاس وكاثي رينالدي

نيويورك (أ ب): نجح جون مكنرو في الحفاظ على اعصابه لكنه لم ينجح في الحفاظ على مستواه بالتنس وخرج من الدور الاول لبطولة الولايات المتحدة المفتوحة للتنس بعد ان خسر ٦/١، ٦/١، ٦/٣، ٦/٣ امام مواطنه الاميركي بول اناكون.

وقال المرشح التاسع بعد خسارته: شعرت بانني كنت بحالة نفسية جيدة، وقدمت مجهودا طيبا وحاولت قدر استطاعتي لكن ذلك لم يكن كافيا. بالنسبة للرجل الذي فاز بهذه البطولة ٤ مرات ويبطولة ويمبلدون ٣ مرات وقبل اقل من عام واحد كان افضل لاعب بالعالم. وقد اصبح جون مكنرو اول لاعب سبق له الوصول للنهائي يخرج من الدور الاول منذ ان خسر الهولندي توم اوكر امام البريطاني مارك كوكس بالدور الاول في عام ١٩٦٩ وكان اوكر قد خسر النهائي بالعام الذي سبق امام ارثر اش.

فوز لندل

وكان المرشح الاول التشيكي ايفان لندل قد فاز بنهائي العام الماضي على مكنرو، وفي الدور الاول هذا العام فاز ٦/٣، ٦/٢، ٦/صفر على الاميركي غلين لايندكر، ويقول لندل ان خسارة مكنرو تؤثر عليه شخصيا وهو سوف يركز على لقاء روبرت سيغوسو بالدور الثاني، وكان مقررا ان يقابل مكنرو بدور الثمانية وهذا مشوار طويل لم يحسب حسابه بعد.

ومن ابرز الخاسرين في يوم الافتتاح ايضا الارجنتيني غوليرمو فيلاس بطل عام ١٩٧٧ الذي خسر ٥/٧، ٧/٥، ٦/٢، ١/٦، ٣/٦، امام الاسترالي بول مكنامي كما ان المرشحة العاشرة في فردي السيدات كاثي رينالدي خسرت ١/٦، ٤/٦ امام ميشيل توريسب وصعدت بطلة العام الماضي هانا ماندليكوفا للدور الثاني بعد فوزها السهل ٦/٢، ٦/٢، على ماري كريستين كاليجا.

● مايوت يرد كرة قوية

ابرز النتائج

في فردي السيدات فازت المرشحة الاولى مارتينا نفراتيلوفا ٦/٤، ٦/٢ على مواطنتها السابقة التشيكية اندريا هوليكوفا وفازت الالمانية سلفيا هانيكا ٧/٦، ٦/٢ على روبن وايت الاميركية وفازت الصينية المتامركة هو نا ٦/٤، ٦/٢ على الفرنسية نتالي هيرمان وتغلبت كاثي هورفاوت ٦/٣، ٦/٢ على سوزان سلوان وفازت الالمانية بيتينا بونفي ٧/٥، ٦/٤ على الاميركية كيت غومبرت، وقد تاهلت للدور الثاني ايضا رافايلا ريجي وريجينا مارسيكوفا وميليسا غيرتي وساندرا غومر وليزا بوندر وتيري فيليبس وروبن وايت وبام كاسال وانابيل كروفت وايفا بودارفا.

وفي فردي الرجال فاز المرشح الثامن هنري ليكونت ٦/٣، ٦/٤، ٦/٤ على مارتن خايتي الارجنتيني والمرشح ١٥ براد غيلبرت على توم وارنيكي وفاز المرشح الخامس يانيك نواه ٦/٣، ٦/٣، ٦/١ على الاميركي سكوت ديفيز، وصعد للدور الثاني جوناثان كانتر ورامیش كريشنان وارون كريكستين ومارتي ديفير وايليوت تيلتشر وديفيد بيت وتشيب هوبر وروبرت سيغوسو وندوكا اوديزور وميل بيرسيل وجون سادري.

● مكنرو - مكسوف

● نواه ضد سكوت

البطولة التمهيدية للناشئين والعمومي للسباحة
ثلاثة ارقام جديدة في ١٠٠ حرة و٥٠ فراشة وظهر

حقق السباح فراس خالد العثمان - كاظمة - رقمين كويتيين في سباقي ١٠٠ متر حرة بزمن ٦٣ر٠٩ر١ق و٥٠ متر فراشة بزمن ٣٢ر٣٥ث، كما حقق السباح فهد سعود العتيبي - القادسية رقما كويتيا جديدا في سباق ٥٠ متر / ظهر بزمن ٠٠ر٣٨ث للمرحلة الاولى، وذلك في مسابقات البطولة التمهيدية للناشئين والعمومي للسباحة للموسم ٨٦ وقد اسفرت نتائج سباقات اليومين الثالث والرابع عن ما يلي:

● ١٠٠ متر / حرة المرحلة الاولى: الاول فراس خالد العثمان - كاظمة - بزمن ٦٣ر٠٩ر١ق.

● ١٠٠ متر / حرة المرحلة الثالثة: الاول صلاح العدساني - القادسية - بزمن ٨٥ر٠٠ر١ق.

● ١٠٠ متر / حرة المرحلة الرابعة: الاول جمال الشمري - العربي - بزمن ٥٢ر٥٦ث.

● ١٠٠ متر / حرة عمومي: الاول حسن الشمري - العربي - بزمن ٢٣ر٥٦ث.

● ٥٠ متر / فراشة المرحلة الاولى: الاول فراس العثمان - كاظمة - بزمن ٣٢ر٣٥ث.

● ١٠٠ متر / فراشة المرحلة الثانية: الاول ايمن العنزي - العربي - بزمن ٢٥ر١٢ر١ق.

● ٢٠٠ متر / فراشة المرحلة الثالثة: الاول طارق الفضل - القادسية.

● ٢٠٠ متر / فراشة المرحلة الرابعة: الاول سلطان العتيبي - القادسية - بزمن ٤٩ر١٧ر٢ق.

● ٢٠٠ متر / فراشة عمومي: الاول عادل حبيب - كاظمة - بزمن ٥٩ر٢٤ر٢ق.

● ٥٠ متر / صدر المرحلة الاولى: الاول احمد صنقور - العربي - بزمن ٣٩ر٤٦ث.

● ٢٠٠ متر / صدر المرحلة الثالثة: الاول بريك محمد - الكويت - بزمن ٣٧ر٥٢ر٢ق.

● ٢٠٠ متر / صدر المرحلة الرابعة: الاول غازي مرزوق - الكويت - بزمن ٩٤ر٤٣ر٢ق.

● ٢٠٠ متر / صدر عمومي: الاول جاسم اسحق - العربي - بزمن ٣٦ر٤٥ر٢ق.

● ٥٠ متر ظهر للمرحلة السنية الاولى: الاول فهد سعود العتيبي - القادسية - بزمن ٣٨ث.

● ١٠٠ متر / ظهر للمرحلة الثانية: الاول عبدالله صنقور - العربي - ١٧ر٢٧ر١ق.

● ١٠٠ متر / ظهر للمرحلة الثالثة: الاول سالم الهرشاني - القادسية - بزمن ٤١ر١٢ر١ق.

● ١٠٠ متر / ظهر للمرحلة الرابعة: الاول سالم خضر الحساوي - العربي - بزمن ٠٤ر٠٧ر١ق.

● ١٠٠ متر / عمومي: الاول وليد الهزاع - كاظمة - بزمن ٥٩ر١٨ر١ق.

اليوم ختام البطولة

وتقام اليوم اخر سباقات البطولة والتي تشتمل على ٢٠٠ متر / متنوع للمرحلة الرابعة، ٢٠٠ متر / ظهر للمرحلة الثالثة والرابعة والخامسة، ٤×٥٠ متر / حرة لجميع المراحل.

لاول مرة

لم يسبق ان خرج مكنرو من الدور الاول لبطولة الولايات المتحدة المفتوحة، واسوأ انجاز سابق له كان في اول اشتراك له عام ١٩٧٧ عندما خرج من الدور الرابع امام الاسباني مانويل اورانتيس.

الاميركي الوحيد

بسبب هذه الخسارة سوف يهبط ترتيب مكنرو للمركز ٢١ عالميا في الكمبيوتر العالمي وهو ادنى مركز له بتاريخه، ويظل جيمي كونورز المرشح السادس الاميركي الوحيد في قائمة افضل ١٠ لاعبين بالعالم.

الفائز يأسف

قال بول اناكون عن مكنرو انا اسف لانه خسر، وانا اريد ان اراه يعود لقمة مستواه لانه لاعب تنس عظيم، وانا لست اسفا لانني فزت ولكني اشعر بنوع من الاحراج لانني اخرجت مكنرو.

رئيس البرتغال يهنىء موتا

لشبونة - ي ب - بعث الرئيس البرتغالي ماريو شواريز ورئيس الوزراء كافاكو سيلفا برقيتي تهنئة للعداءة روزا موتا التي فازت بذهبية الماراثون في بطولة اوروبا لالعاب القوى.

الحركوك يعود لنوتس كاونتي

عاد رشيد الحركوك لاعب المنتخب الجزائري الى نادي نوتس كاونتي الانكليزي بعقد لمدة سنة واحدة، وكان النادي الانكليزي قد اعطاه الاستغناء المجاني بنهاية الموسم الماضي.

بيرمودا ايضا لن تدفع بسبب انسحابها من العاب الكومنولث

هاميلتون - بيرمودا - رويتر - اعلن المسؤولون في بيرمودا ان فاتورة بقيمة ٣٦ الف دولار بسبب الانسحاب في اللحظة الاخيرة من المشاركة بدورة العاب الكومنولث ليست شرعية وليس لها اساس ولن تقوم بيرمودا بالدفع.

وقد اكد ذلك رئيس الوزراء جون سوان الذي قال ان بلاده لن تدفع اية تكاليف للمنظمين، وسبق ان اتخذت الهند موقفا مماثلا.

نانت يهزم بطل الكأس بالثلاثة ويتصدر دوري فرنسا للكرة

لندن - ا.ب. - بهدف من نيك بيكرنغ قبل النهاية بخمس دقائق حقق فريق كوفنتري فوزا غير متوقع بنتيجة ٢/١ على فريق الارسنال في الاسبوع الثاني للدوري الانكليزي لكرة القدم، وقد كانت نتائج جميع مباريات مساء الثلاثاء في صالح الفرق المضيفة حيث فاز لوتون ٢/١ على ساوثهامبتون وكوينز بارك رينجرز ٣/٢ على واتفورد وويمبلدون ٣/٢ ايضا على استون فيلا.

عودة ريجيس

وكان كوفنتري قد تقدم بالدقيقة ٢٠ من الشوط الاول بواسطة المهاجم الاسمر سيريل ريجيس الذي تنقل كثيرا بين الاندية ويبدو انه سوف يستقر مع كوفنتري، وبعد بداية الشوط الثاني بثلاث دقائق تعادل الارسنال بواسطة ديف اندرسون حتى جاء هدف بيكرنغ الذي انهى امال الفريق اللندني.

ولا شك ان اسعد الناس بانكلترا مساء الثلاثاء كان مدرب لوتون الذي اشترى اللاعب روبرت ويلسون من نادي ميلوال قبل اربعة ايام فقط، وقد سجل ويلسون الهدف الاول لفريق لوتون في مرمى ساوثهامبتون ثم صنع الهدف الثاني الذي سجله برايان ستين بينما سجل كوين كلارك هدف ساوثهامبتون الوحيد.

ومع ان فريقه كوينز بارك رينجرز تقدم بثلاثة اهداف على واتفورد الا انه كاد يخرج خاسرا نقطتين على الاقل، وقد سجل الاهداف خلال ٣٣ دقيقة من بداية الشوط الاول واين فاراداي وغاري بانيستر ومارتن الين وسجل برايان تالبوت هدف واتفورد الاول واضاف جون بارنس الهدف الثاني بالدقيقة الاخيرة من الشوط الثاني.

وفي اول مباراة لفريق ويمبلدون بالدرجة الاولى على ارضه فاز ٣/٢ على استون فيلا الذي فقد لاعبه غاري ويليامز مطرودا بالدقيقة ١٢ من الشوط الاول، وقد افتتح غلين هودجز التسجيل لصالح ويمبلدون وتعادل استون فيلا من ركلة جزاء بواسطة الان ايفانز ثم سجل جون فاتانو وكيفن غيج هدفين لويمبلدون بينما سجل غاري تومسون هدف استون فيلا الثاني بالوقت بدل الضائع.

الدوري الانكليزي لكرة القدم
كوفنتري ورينجرز يهزمان الارسنال وواتفورد

● فيل باركس حارس مرمى وست هام ينقذ مرماه امام مهاجم مانشستر يونايتد بيتر ديفنبورت (رويتر)

باريس - ي.ب - حقق فريق نانت فوزا كبيرا بثلاثة اهداف نظيفة على بطل الكاس بوردو لينفرد بصدارة الدوري الفرنسي لكرة القدم باسبوعه السادس برصيد ١١ نقطة يليه مارسيلية ١٠ نقط ثم باريس سان جيرمان ٩ نقط وظل بوردو على رصيد ٨ نقط وكل من ميتز وبريست ولانزوتولوز وسوشو ٧ نقط.

وقد سجل اهداف نانت بيير موريس وكريستوف روبرت والارجنتيني خورخي بوروشاغا بالشوط الثاني، ويعتبر فريقا نانت ومارسيلية الوحيدين بدون هزيمة حتى الان، وقد تعادل مارسيلية بدون اهداف مع فريق رين الذي يحتل المركز ١٢.

وفي بقية المباريات فاز حامل اللقب سان جيرمان ٢/صفر على نيس سجلهما دانيل زوبريب وفاهيد هاليهودزيتش، كما فاز ميتز ٢/صفر على لانز بالشوط الثاني وتغلب بريست ١/صفر على موناكو وتعادل تولوز سلبيا مع سان اتيين وفاز سوشو ٢/صفر على ريمس وفاز ليل ٤/٣ على نانسي الاخير وتعادل اوكسير ١/١ مع لافال وتاجلت مباراة تولون ولو هافر بسبب انقطاع التيار الكهربائي في بداية الشوط الثاني.

منتخبنا الوطني يقدم عرضا جيدا ويتعادل مع نوريتش ٢/٢
اليوم تجربته الرابعة مع أبسويتش .. والعودة الخميس المقبل

القبس ـ لندن:

تعادل منتخبنا الوطني لكرة القدم مع فريق نوريتش الانكليزي ٢/٢ في المباراة التي جرت بينهما مساء أمس الاول على ملعب نادي نوريتش «الثاني» وكانت تلك المباراة هي التجربة الثالثة لمنتخبنا الوطني في معسكره التدريبي الذي يقيمه بانكلترا استعدادا لدورة الالعاب الاسيوية العاشرة التي ستقام في سيئول خلال سبتمبر المقبل. وكان الشوط الاول من المباراة قد انتهى بالتعادل ١/١ ايضا.

المباراة.. والتشكيل

قدم منتخبنا الوطني عرضا جيدا على مدار شوطي المباراة وخاصة في الشوط الاول الذي اظهر فيه تفوقا واضحا واضاع المهاجمون فرصا سهلة.. ومن احدى الهجمات الخاطفة سجل فريق نوريتش هدفه الاول.. واستطاع المهاجم المتالق جابر الزنكي من تسجيل اصابة التعادل اثر مجهود فردي حيث راوغ مدافعين واسكن الكرة في المرمى لحظة خروج الحارس الانكليزي... واضاف رئيس الفريق يوسف سويد الهدف الثاني برأسه للمنتخب اثر تمريرة ملعوبة من مؤيد الحداد وقد حاول الفريق الانكليزي نوريتش هدف التعادل من ركلة حرة مشابهة للعبة التي سجل فيها فريق نيوزيلندة هدفه الثاني بالكويت بتصفيات كأس العالم، حيث اشار مراقب الخط للحكم باجراء تغيير لمنتخب الكويت وتحدث يوسف سويد للحكم بشأن هذا التغيير ليلعب عبد العزيز الهندي بدلا من سويد واثناء هذه اللحظة وانشغال منتخبنا مع الحكم لاجراء التغيير مرر احد اللاعبين الانكليز الكرة امامية لزميل له بموقف تسلل سجل منها هدف التعادل واعترض لاعبو الكويت الا ان رئيس الوفد عماد الغريللي طلب من اللاعبين الالتزام بقرارات الحكم والاستمرار في اللعب بشكل طبيعي.. واوضح لهم ان المباريات تجريبية وعليهم معرفة اخطائهم.

● مثل المنتخب بالتشكيل الاساسي كل من خالد الشمري، نعيم سعد، جمال يعقوب، وائل سليمان، مبارك مرزوق، خالد الشريدة، ناصر الغانم، عبد العزيز الهاجري، جابر الزنكي وصلاح الحساوي. وفي الشوط الثاني اشرك المدرب كلا من عبدالله البلوشي وعبد العزيز حسن ـ مؤيد الحداد ـ وعبد العزيز الهندي.. كما اشترك سامي الحشاش بدلا من جمال يعقوب.

● وقد استفسرت القبس عن اسباب غياب عادل عباس من رئيس الوفد عماد الغريللي الذي افاد بان عادل عباس يشكو من الام بسيطة بعضلتي الساقين بسبب قوة التدريبات ومع انه لا زال يتدرب بقوة الا ان المدرب فضل عدم اشراكه خوفا من احتكاكه مع احد اللاعبين وتعرضه للاصابة وهو الان يخضع لعلاج مكثف.. واشاد رئيس الوفد الى ان عبد العزيز حسن ومؤيد الحداد يبذلان مجهودا كبيرا في التدريبات لاستكمال لياقتهما وقد ظهرا في المباراة بمستوى جيد خاصة عبد العزيز حسن. وعقب الغريللي قائلا ان المصطافين الكويتيين في لندن يقومون بالاتصالات المكثفة مع الوفد للاطمئنان على الفريق.. وهناك من يحضر منهم للمعسكر في زيارات متفاوتة كما حضر بعض منهم المباريات.. الا ان المشكلة هي في عدم استدلالهم على الملاعب التي تقام عليها مبارياتنا...

● عماد الغريللي ـ رئيس الوفد

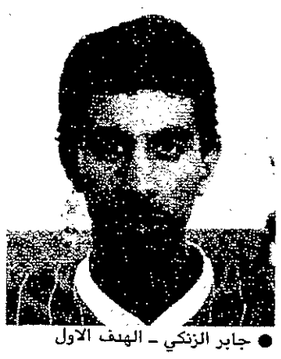
● جابر الزنكي ـ الهدف الاول

● يوسف سويد ـ الهدف الثاني

● عبدالله البلوشي شارك بالمباراة

خمس مباريات اخرى للمنتخب

واختتم الغريللي تصريحه للقبس قائلا: ان المنتخب سيلعب رابع مبارياته التجريبية في الثالثة والنصف بعد ظهر اليوم بتوقيت لندن مع فريق ابسويتش الذي هبط لاندية الدرجة الثانية هذا الموسم وسيختتم المنتخب معسكره بمباراة تقام مع فريق برايتون خلال الاسبوع المقبل.. ومن المحتمل ان يلعب المنتخب ٣ مباريات ودية اخرى بالكويت... ولم يتقرر بعد التحديد مع اي الفرق كما يحتمل ان يركز المدرب صالح زكريا على التشكيل النهائي بدءا من مباراة برايتون وبمباريات المنتخب بالكويت عند عودته للبلاد. علما بان المنتخب الوطني سيعود الى الكويت يوم الخميس المقبل ٤ سبتمبر.

وزير الشؤون يأمر بتسديد ديون اللجنة الاولمبية والاتحادات والمجلس الاولمبي

● وزير الشؤون الاجتماعية والعمل

اصدر الشيخ جابر المبارك الحمد الصباح ـ وزير الشؤون الاجتماعية والعمل ـ تعليماته للاجهزة المختصة بالوزارة بتسديد كافة ديون اللجنة الاولمبية واتحاد كرة القدم واتحاد العاب القوى والمجلس الاولمبي الاسيوي وذلك توخيا من معاليه لتهيئة الجو المناسب للقائمين على الحركة الرياضية لخدمة شبابنا والسير به نحو الاهداف المرجوة.

منتخب بغداد يصعد لنهائي بطولة صدام

بغداد ـ رويتر ـ صعد فريق منتخب بغداد الى الدور النهائي لبطولة صدام الدولية لكرة القدم بعد فوزه على فريق الزوراء العراقي في بغداد باربعة اهداف مقابل هدف واحد.

وجاءت اهداف منتخب بغداد الاربعة في الشوط الثاني بعد ان كان مهزوما بهدف للاشيء في الشوط الاول.

سجل هدف الزوراء ثامر يوسف في الدقيقة ١٥ من المباراة.

وسجل اهداف منتخب بغداد عبدالرحيم حميد في الدقيقة ٦٠ واحمد راضي في الدقيقة ٦٥ وباسل جورج في الدقيقة ٨٧ واياد محمد في الدقيقة الاخيرة من المباراة.

ويلتقي منتخب بغداد في النهائي مع الفائز في المباراة التي اقيمت مساء امس بين فريقي امريكانو البرازيلي والرشيد الذي ينظم البطولة.

باصات آسياد سيئول .. غالية

سيئول (أ ب): اعلن منظمو دورة الالعاب الاسيوية في سيئول عن تشغيل خط باصات مكوكي بين فنادق وسط المدينة وبين مواقع المسابقات لخدمة الزوار الاجانب خلال الدورة التي تقام الشهر لمقبل.

وسوف تستخدم اللجنة المنظمة ٧٢ باصا لخدمة ٥٢ فندقا مخصصة لاستضافة ضيوف الاسياد بالفترة من ٢٠ سبتمبر حتى ٥ اكتوبر المقبل، ولن تكون الباصات مجانية وتبلغ تعرفة الرحلة الواحدة ١,٧ دولار حوالي (حوالي ٦٠٠ فلس كويتي).

دورة الاسكندرية: خسارة الجزيرة الاردني امام الاتحاد وخروجه

القاهرة ـ ق . ن . أ ـ فاز فريق الاتحاد الاسكندري على فريق الجزيرة الاردني بثلاثة اهداف مقابل لاشيء في المباراة التي جرت بينهما بالاسكندرية ضمن مباريات الدورة الصيفية لكرة القدم.

وبهذه النتيجة يحصل فريق الاتحاد السكندري على المركز الثاني في المجموعة الاولى التي تضم الى جانبه فريق الجزيرة الاردني وفريق مصر القومي للناشئين تحت ١٩ سنة، كما يخرج فريق الجزيرة من الدورة حيث كان قد هزم في مباراته الاولى امام ناشئي مصر بهدفين مقابل لاشيء.

ويذكر ان فريق نادي الكوكب المغربي المشارك في الدورة ضمن المجموعة الثانية كان قد خرج ايضا من الدورة اثر هزيمته من كل من الاسماعيلي والاولمبي.

فحص طبي للاعبي العاب القوى بمركز التأهيل العلمي

ارسل الاتحاد الكويتي لالعاب القوى تعميما الى كافة الاندية يطلب منهم ارسال لاعبي العاب القوى لاجراء الفحوصات الطبية الشاملة في مركز التأهيل والاختبارات الرياضي التابع لوزارة الشؤون الاجتماعية والعمل في الخالدية وذلك في اطار التعاون الفني بين الاتحاد ومركز الاختبارات.

وطلب من جميع الاندية الاتصال بادارة المركز لاخذ موعد لفحص لاعبيها للاطمئنان عليهم قبل بداية مسابقات الموسم الرياضي المقبل.

والاتحاد الكويتي لالعاب القوى يشكر القائمين على ادارة المركز لهذه البادرة الطيبة لفحص ابطال العاب القوى والاهتمام بهم لان هذه الفحوصات هي الخطوة الاولى لرعاية اللاعب قبل بدء المشاركة في البطولات.

مولود للاعب العربي احمد جاسم

رزق لاعب كرة السلة بالنادي العربي الرياضي احمد جاسم محمد بمولوده الثاني الذي اسماه محمد شقيقا لجاسم .. مبروك.

فيس رياضي

محطات .. صغيرة

● لقد وضع وزير الشؤون الاجتماعية والعمل الشيخ جابر مبارك الحمد الصباح يده على الجرح الذي طالما آلم الحركة الرياضية عندما امر بتسديد جميع الديون التي تراكمت على مجالس الادارات السابقة للجنة الاولمبية واتحادي كرة القدم والعاب القوى اضافة الى المجلس الاولمبي الاسيوي.. لقد عانت الحركة الرياضية الكثير بسبب هذا العجز الذي قيدها وشل حركتها... ورغم الاوضاع الاقتصادية المعروفة استطاع وزير الشؤون الاجتماعية ان يحل اكبر مشكلة واجهت هذه الهيئات... وهي المشكلة نفسها التي يعاني منها ايضا عدد من اتحاداتنا الرياضية الحالية بعد ان تعاقبت مجالس ادارات جديدة على الهيئات التي سددت ديونها.. كذلك هناك اندية تعاني من ازمات مالية نامل ونرجو ان تشملها جهود وزير الشؤون حتى تستطيع مواصلة مسيرتها في خدمة الشباب والحركة الرياضية..

ومما لا شك فيه ان السيد الوزير وضع في اعتباره الا يتكرر تراكم مثل هذه الديون على اي هيئة رياضية لانها من العوامل الاساسية والمؤثرة في تقدم شبابنا ومنتخباتنا الوطنية.. وان تكون المحاسبة السنوية عند عقد كل جمعية عمومية مناسبة لبدء سنة مالية جديدة واضحة وسليمة سواء امام الجمعيات العمومية او وزارة الشؤون.. وتحية للسيد الوزير فقد كانت هذه الخطوة (وستكون) من اهم واكبر الخطوات في الحركة الرياضية وعاملا على تهيئة جو العمل المثمر واستمرار الصفاء وتاكيدا لدعم الدولة المستمر والمتواصل والذي لم ينقطع يوما عن شبابنا الرياضي رغم كل الظروف.

★ ★ ★

● اتصل بي احد الرياضيين المعروفين على الساحة من ناد خارج المدينة.. وقال ان مجلس ادارة ناديه يقوم عندما تطلب الاتحادات الرياضية من الاندية ترشيح اي عضو مكمل بترشيح احد الاعضاء دون ان يعلن لاعضاء الجمعية العمومية عن طلب هذه الاتحادات.. واضاف المتحدث.. اننا نرى في الاندية الكبيرة رغم ما بها من كفاءات واعضاء كثيرين اعلانات توضع على لوحة الاعلانات تطلب ممن يرغب ويجد في نفسه الكفاءة الترشيح للاتحاد الذي يطلب عضوا مكملا او اكثر، وهذه العملية ضرورية لانها تفتح المجال امام جميع افراد الجمعية العمومية للتعرف على الشروط الواجب توفرها في المرشح ومن ثم يقوم مجلس الادارة باختيار من تتوفر فيه الشروط للمرشح المطلوب.. ويسال محدثي لماذا لا تتبع كل الاندية هذا الاسلوب.. خاصة اذا كان الغرض هو خدمة الرياضة واختيار الرجل المناسب للمكان المناسب؟

ونحن اذ نضم صوتنا لهذا الاقتراح لنرجو ان تنفذه جميع الاندية لان في ذلك صونا لحقوق عضو الجمعية العمومية واحتراما لاعضاء النادي وفرصة لاختيار المرشح الافضل.

★ ★ ★

● مرة اخرى اعود للاشارة الى موضوع لاعبنا الدولي الكبير فيصل الدخيل.. واسال من شكك في وطنيته.. وهل ذكر الحقائق مجردة تعتبر اتهاما؟ وكيف يكون ذلك؟.. لقد كنا في القبس اول من ربط بين الدخيل وعبدالرحمن الداخل عندما وصلت الكويت لكأس العالم في اسبانيا عام ١٩٨٢ وهي اشادة لا يعرفها الا كل متعمق ودارس وعارف للتاريخ العربي وكنا (وما زلنا) اول المشيدين بجهوده.. ولاننا لم نتعود الا قول الحق وتقديم الصدق والخبر بامانة للقراء فاننا نبحث عن الحقائق ونقدمها مجردة للقراء لان هذا حقهم.. وهو واجبنا.

خليل ريان

تومسون يتقدم العشاري بفارق ٥٤ نقطة

● ديلي تومسون

شتوتغارت ـ ي ب ـ اقيمت صباح امس ٣ مسابقات ضمن بطولة العشاري في البطولة الاوروبية لالعاب القوى، ويتقدم البريطاني ديلي تومسون حامل اللقب بفارق ٥٤ نقطة عن منافسه الاكبر الالماني الغربي يورغين هنغسين.

وقد حسن تومسون ارقامه السابقة في سباق ١٠٠ متر وفي دفع الجلة وجمع ٢٨٥٧ نقطة بينما جمع هنغسين ٢٨٠٣ نقاط ثم الالماني الشرقي ثورستن فوس ٢٧٧٥ نقطة.

يوم وطني لكشافة الكويت في المخيم العربي بسلطنة عمان

شاركت كشافة الكويت يوم امس في الاحتفال باليوم العربي، وقد اقامت معرضا كبيرا عبرت به عن نهضة الكويت بين الحاضر والماضي ومعروضات عن فنون الكشافة.

كما اقامت حفل استقبال شمل عروضا شعبية كويتية وقد زار معرض الكويت وزير الدولة العماني.

واقامت كشافة الكويت يوما وطنيا في مخيمها حضره اكثر من ٢٠٠ قائد يمثلون القيادات الكشفية العليا في البلاد العربية وفي عمان ورؤساء الوفود الكشفية العربية وعدد من القائمين على المخيم الكشفي العربي السابع عشر، وشمل الحفل كلمة ترحيب من رئيس وفد الكويت الكشفي الاستاذ علي حسن العلي رحب فيها باسم وفد الكويت بالمدعوين شاكرا لهم حضورهم ومشاركتهم بحفل يوم الكويت الوطني وكذلك تخلل الحفل اناشيد وطنية واهازيج فولكلورية شعبية كويتية ومعرض عام واختتم بحفل عشاء كويتي على شرف القيادات الكشفية العليا ووزعت الدروع والميداليات والهدايا التذكارية.

واقيمت يوم الثلاثاء الماضي الندوة الكشفية العربية الخامسة لعرفاء الطلائع شاركت فيها ١٦ دولة من بينها الكويت باربعة عرفاء طلائع حيث اقيمت الندوة بحضور قائد عام المخيم وكبار قادة الحركة الكشفية العربية.

وشاركت كشافة الكويت في الرحلة الخلوية خارج مدينة صلالة بطليعة مكونة من ٧ افراد ضمن مجموعات الطلائع للوفود الكشفية العربية ومن شروط الرحلة الخلوية السير على الاقدام لمسافة ١٢ كيلومترا عبر الجبال وتنفيذ البرنامج من فنون وتقارير كشفية.

وقام ٢١ كشافا وقائدا من وفد الكويت بزيارة علمية لمدينة صلالة ولمعالمها التاريخية والاثرية ودراسة البيئة.

مصري يفوز بالبطولة العربية للشيش وخالد العوضي بالمركز الثالث

● خالد العوضي

بغداد ـ رويتر ـ حققت مصر انتصارين في اليوم الاول للبطولة العربية الثامنة للمبارزة المقامة في العاصمة العراقية حيث تغلبت ٦/٣ على الكويت و٩/صفر على الاردن في سلاح الشيش للفرق.

وفازت الكويت ٩/صفر على الفريق الفلسطيني الذي خسر ايضا ١/٨ امام العراق.

وفي فردي الشيش جاء المصري مجيد شاكر بالمركز الاول تلاه زميله عبدالمنعم الحسيني ثم خالد العوضي من الكويت.

ومن ناحية ثانية عقد الاتحاد العربي للمبارزة اجتماعا في بغداد تم فيه الموافقة على اقامة البطولة التاسعة في الكويت ١٩٨٧ والعاشرة في الاردن ١٩٨٨، واوصى الاتحاد ايضا باقامة اكاديمية عربية للمبارزة لتاهيل المدربين. لكنه لم يحدد مكان اقامة هذه الاكاديمية ولكن يعتقد ان القاهرة هي المكان الاوفر حظا لاستضافتها.

اليوم الأول لبطولة أوروبا في العاب القوى
موتا تحتفظ بماراثون السيدات وخسارة كوفا
ألمانية تفوز بذهبية الجلة واسبانية بـ١٠ الآف متر

شتوتغارت ـ ا.ب ـ كان اليوم الاول في البطولة الاوروبية لالعاب القوى تقليديا ويعكس الطبيعة المتارجحة للانتصارات الرياضية حيث تحددت فيه اول اربعة القاب في البطولة، وبعيدا عن كل التوقعات نجحت البرتغالية روزا موتا بالاحتفاظ بلقب الماراثون وبينما كانت البطلة الرومانية دونيا ميلنتي التي اصيبت بتصفيات ٣٠٠ متر تندب حظها على مقاعد الجلوس وكانت موتا تبث قبلاتها الى الجمهور الالماني الكبير الذي لم يبخل عليها بالتشجيع.

واكتسح الايطاليون المراكز الثلاثة الاولى في سباق ١٠ الاف متر للرجال وايضا كانت هناك مفاجاة حيث تقدم ستيفانو ماي على البطل الاولمبي المرشح البيرتوكوفا ليتال الذهبية ويحصل كوفا على الفضية سولفاتوري انتيبو على البرونزية، وفازت الالمانية الشرقية هايدي كروغر بذهبية دفع الجلة للسيدات وحصلت غير المرشحة الاسبانية ماريا كروز دياز على ذهبية سباق ١٠ الاف متر الذي يقام لاول مرة.

وفي التصفيات التي جرى مساء الاربعاء تاكد ان الالمانية الشرقية هايكة دريخسلر صاحبة الرقم القياسي العالمي هي اقوى المرشحات لذهبية الوثب العالي، ويبدو ان الالماني الغربي كلاوس تافلماير قادر على احداث مفاجاة للاوروبيين الشرقيين في رمي الرمح.

النتائج

في تصفيات سباق ١٠٠ متر للرجال فاز البريطانيان الان ويلس ولينغورد كريستي بالمركز الاول في سباقين وتاهل ١٨ لاعبا للتصفية قبل النهائية، وفي تصفيات ١٠٠ متر للسيدات فازت الالمانيتان الشرقيتان انغريد اورز فالد ومارليس غوبهر بالمركز الاول في سباقين والهولندية نيللي كومان بالثالث.

التصفيات

وسجل السوفيتي الكسندر فاسيلييف اسرع زمن بتصفيات سباق ٤٠٠متر حواجز وقدره ٤٩,٦١ث بينما سجل الالماني الغربي هارالد شميد ٥٠,١٥ث وفاز بسباقه، وسجلت السوفيتية اولغا ناساروفا اسرع زمن بتصفيات سباق ٤٠٠ متر للسيدات ٥٢,٢٦ث تلتها الالمانية الشرقية مارتيا كوخ وسجلت ٥٢,٣٤ث، وتقدمت السوفيتية يلينا بيليفسكايا المتاهلات لنهائي الوثب الطويل للسيدات مسجلة ٦,٨٥م متساوية مع الالمانية الشرقية هايكة دريخسلر.

وجاءت البطلة الاولمبية ماريشكا بويكا بمقدمة المتاهلات بسباق ٣٠٠٠ متر في ٨,٤٧,٧ق تلتها البريطانية زولا بود ٨,٤٨,٠٢ق وتقدم تافلماير المتاهلين في رمي الرمح مسجلا ٨٢,٦٨م تلاه السوفيتي هاينو بوستي ٨٢,٥٤م.

وتقدم البريطاني تصفية سباق ٨٠٠متر مسجلا ١,٤٨,٣٧ق وتقدمت السوفيتية ليوبوف غورينا تصفية سباق السيدات في دقيقتين و١٢ بالمائة من الثانية.

الميداليات

نالت الالمانية الشرقية هايدي تريفلر اول ذهبية بالبطولة مسجلة ٢١,١٠م في دفع الجلة تلتها مواطنتها اينيس موللر ٢٠,٨١م ثم السوفيتية نتاليا اخريمنكو ٢٠,٦٨م وحصلت على البرونزية بينما جاءت البطلة الاولمبية الالمانية الغربية كلوديا لوش بالمركز الرابع ٢٠,٥٤م.

وفي نهائي سباق المشي لمسافة ١٠ كيلو مترات سجلت دياز ٤٦,٠٩ق تلتها السويديتان آن يانسون في ٤٦,١٤ق، وسيو يبانيز في ٤٦,١٩ق، وقطعت موتا سباق الماراثون في ساعتين و٢٨ دقيقة و٣٨ ثانية وحصلت على الذهبية تلتها الايطالية لورا موغلي في ٢,٣٢,٥٢س والسوفيتية ايكاترينا شرامنكوفا في ٢,٣٤,١٨س.

وحصل ماي على ذهبية ١٠ الاف متر للرجال في ٢٧,٥٦,٧٩ق تلاه البطل الاولمبي كوفا في ٢٧,٥٧,٩٣ق ثم انتيبو في ٢٨ دقيقة و٢٥ بالمائة الثانية.

● موتا بطلة الماراثون توزع القبلات

● الاسبانيه ماريا دياز بطله ١٠ الاف متر

● ستيفاني يصرخ عند فوزه بعشرة الاف متر

● فتيات المانيات يحملن سلات الزهور في حفل الافتتاح. (رويتر)

قطر تهزم الامارات ١/٢ وتفوز ببطولة المجموعة الآسيوية الثالثة للناشئين

ابوظبي ـ واخ ـ توج المنتخب القطري للناشئين بطلا للمجموعة الثالثة لتصفيات بطولة اسيا للناشئين بفوزه على منتخب الامارات بهدفين مقابل هدف وذلك في المباراة الختامية للتصفيات التي اقيمت بينهما باستاد مدينة زايد الرياضية بابوظبي.

وقد سجل الهدف الاول اللاعب عبدالله بورشيد في الدقيقة (٢٢) من الشوط الاول بينما سجل الهدف الثاني اللاعب حسن راشد في الدقيقة (١٩) من الشوط الثاني.. وسجل هدف الامارات اللاعب احمد حمود في الدقيقة (٢٥) من الشوط الثاني.

وقد صعد المنتخب القطري بهذا الفوز الى نهائيات بطولة اسيا المقبلة لكرة القدم رغم تساويه في النقاط والاهداف مع منتخب الامارات باعتبار ان المنتخب القطري قد فاز في المباراة الختامية بالتصفيات حسب قانون البطولة.

وقد ادار المباراة الحكم الدولي فايز البيطار من سوريا وساعده الحكمان الدوليان جواد عاشور من الكويت وحسين سليمان من الاردن.

وحضر المباراة وفد اتحاد كرة القدم القطري برئاسة السيد محمد المجشادي مدير المنتخبات القطرية والسيد حمد منصور الهاجري سفير دولة قطر لدى الدولة اضافة الى الشيخ حمدان بن زايد رئيس اتحاد كرة القدم بدولة الامارات وجماهير غفيرة من المواطنين والوافدين.

وقال مدرب ناشئي قطر ان المنتخب بذل المزيد من الجهد من اجل الفوز ولتعويض خسارته امام منتخب اليمن الديمقراطي.. وان المباراة كانت افضل من المباراتين السابقتين خاصة بعد اجتياز الفريق القطري للحاجز النفسي الذي صاحب مباراته الاولى.

وقال راشد المهندي رئيس بعثة قطر ان المنتخب القطري اظهر مستواه الحقيقي في المباراة.

دينامو كييف وريال مدريد بنهائي بطولة سانتياغو بيرنابو لكرة القدم

مدريد (أ ب): تغلب فريق دينامو كييف السوفيتي بهدف وحيد على اندرلخت البلجيكي ليصل نهائي بطولة سنتياغو بيرنابو السنوية الثامنة في كرة القدم وقد سجل الهدف اللاعب زاخاروف بالدقيقة ٢٢ من الشوط الاول.

وسوف يلعب الفريق السوفيتي المباراة النهائية ضد فريق ريال مدريد الذي فاز باربعة اهداف على ستيوا بوخارست بطل اندية اوروبا، وقد انتهى شوط المباراة الاول بهدف وحيد سجله ميشيل بالدقيقة ٢٢، وبالدقيقة ٢٥ من الشوط الثاني سجل ايميليو بوتراغينو الهدف الثاني ثم اضاف ميشيل الهدف الثالث بالدقيقة ٣٠ واختتم هوغو سانشيز الاهداف من ركلة جزاء. وقد حضر المباراة ٦٠ الف متفرج.

لاعب بيسبول ينجو من سكين باعجوبة

نيويورك (ا ب): اعلن متحدث باسم نادي كاليفورنيا انجيلز بدوري البيسبول الاميركي ان اللاعب والي جونير قد نجا من الاصابة باعجوبة بعدما القى عليه احد المشجعين بالمقصورة الرئيسية لاستاد يانكي سكينة طول نصلها ٣٠ سنتمترا.

وقال جونير انه اعتقد انها مشط كبير في بادىء الامر وقد كشطت جانب رأسه.

وبالنسبة لنتائج دوري البيسبول الاميركي مساء الثلاثاء فقد فاز كاليفورنيا ١/٢ على نيويورك بوسطن ١/٨ على تكساس وديترويت ٧/٨ على اوكلاند وتعادل تورنتو ٦/٦ مع كليفلاند وفاز كانساس سيتي ١/٦ على شيكاغو وميلواكي ٥/٦ على منسوتا وسياتل ٢/٥ على بولتيمور.

وفي دوري البيسبول الوطني فاز نيويورك ٦/١١ على سان دييغو سينسيناتي ٤/٥ على بتسبيرغ سانت لويس ١/٧ على اتلانتا شيكاغو ٣/٥ على هيوستون وسان فرانسيسكو ١/صفر على مونتريال فيلادلفيا ٤/٦ على لوس انجلوس.

مجموعة قوية ببطولة استراليا للتنس في اكتوبر

سدني ـ استراليا ـ ا ب ـ اكد منظمو بطولة استراليا للتنس داخل الملاعب المغلقة ان التشيكي ايفان لندل والالماني الغربي بوريس بيكر بطل ويمبلدون يتقدمان قائمة المشاركين بالبطولة التي تقام من ١٣ ـ ١٩ اكتوبر المقبل، وسوف يكون السويدي ماتس فيلاندر هو المرشح الثاني وبيكر الثالث.

ومن بين اللاعبين الاخرين الذين اكدوا اشتراكهم جيمي كونورز ويواكيم نيستروم وهنري ليكونت واندريس يارید وجميعهم من بين افضل ١٠ لاعبين بالعالم.

شكوى من كثرة اللاعبين الاجانب في البرتغال

لشبونة ـ ي ب ـ انتقدت الصحافة البرتغالية وجود عدد قياسي من اللاعبين الاجانب في دوري كرة القدم هذا الموسم، ووصفت صحيفة «ايه بولا» الدوري بان بطولة للاعبين الاجانب مع بعض البرتغاليين.

وتضم اندية الدرجة الاولى ٦٧ لاعبا اجنبيا في ١٦ ناديا في حين كان عددهم ٤٧ لاعبا في الموسم الماضي، ويحتل البرازيليون المركز الاول (٣٤ لاعبا) حيث يحق لهم الاستفادة من ازدواج الجنسية ويأتي بعدهم ٦ لاعبين بريطانيين.

وليد عبدالمحسن يفوز بفردي التجديف باللقاء الودي مع مصر

بناء على الاتصال الهاتفي بين نادي التجديف الكويتي ويحيى جابر الشيخ اداري وفد المعسكر التدريبي للنادي بمدينة الاسماعيلية بالقاهرة افاد بانه اقيم أمس الاربعاء ٨/٢٧ بالاسماعيلية اللقاء الاول بين منتخب التجديف الكويتي ومنتخب مصر للناشئين والذي سيمثل مصر في بطولة العالم للناشئين بالنمسا في منتصف سبتمبر المقبل وقد اسفر هذا اللقاء عن فوز لاعب الفردي الكويتي وليد عبدالمحسن المحمد على لاعب مصر للناشئين محمد منصور زكي بينما فاز الثماني المصري على الثماني الكويتي بفارق زمني بسيط جدا. هذا وسيكون اللقاء الثاني يوم الاربعاء الموافق ٨٦/٨/٣١ بمدينة بورسعيد ويشارك فيه منتخب الكويت مع منتخب شرطة بورسعيد ومنتخب شرطة محافظة الشرقية ومنتخب مصر للناشئين وسيكون اللقاء الثالث والاخير في القاهرة يوم الاربعاء الموافق ٨٦/٩/٣ مع اندية منطقة القاهرة للتجديف. هذا ويتمتع الوفد بصحة جيدة وروح معنوية عالية استعدادا لبطولة سيئول.

اصغر واكبر المتسابقين

اصغر متسابقة في البطولة هي النرويجية كيرستي تايسي (١٤ سنة) وقد شاركت في سباق ١٠ كيلومترات مشي واصغر متسابق هو المالطي اريس شيقاي (١٨ سنة) بسباق ١٠٠ متر، واكبر مشارك بالبطولة السويدي ايفي بالم الذي يشارك بسباق الجري لمسافة ١٠ كيلومترات.

وكان خطا بالكمبيوتر قد اظهر ان عمر السويدية آن ياتسون التي شاركت بسباق ١٠ كيلومترات مشي هو ٧ اسابيع حيث كتب تاريخ ميلادها ١٩٨٦ بدلا من ١٩٥٨.

نقش الاسماء

سوف يقوم نقاش خاص بحفر اسماء جميع الابطال على ميدالياتهم الذهبية والبرونزية والفضية بسرعة عقب اعلان نتيجة السباق بحيث يتسلمها الفائز واسمه عليها.

اختلاط

مع ان البطولة الاوروبية لالعاب القوى بدأت عام ١٩٣٤ الا انه لم يسمح بمشاركة السيدات والرجال في الوقت نفسه الا في عام ١٩٤٦.

وكانت البطولة الاولى قد اقيمت في تورينو ١٩٣٤ واستبعدت منها السيدات ثم شاركن عام ١٩٣٨ في فيينا بينما اقيمت بطولة الرجال في باريس، وبعد ذلك توقفت البطولة بسبب الحرب وعادت عام ١٩٤٦.

٧٠ الف متفرج

يعتبر استاد فيكر الذي تقام عليه البطولة من احدث الاستادات في المانيا الغربية، وقد بني في عام ١٩٣٣ وقد استخدم خلال بطولة كأس العالم ١٩٧٤ ويتسع لـ٧٠٦٤٣ متفرجا وقد تم تجديده مؤخرا وتجهيزه بالاجهزة الالكترونية الحديثة.

مصر تفوز ببطولة سيد نصير للاثقال

القاهرة ـ ق . ن . أ ـ فازت مصر ببطولة سيد نصير الدولية التاسعة لرفع الاثقال التي انتهت منافستها الليلة الماضية بمدينة السويس بمصر.

وقد حصلت مصر على ١٢٨ نقطة وجاءت بلغاريا في المركز الثاني برصيد ١٢٥ نقطة وتركيا في المركز الثالث برصيد ٦٣ نقطة.

وجدير بالذكر ان هذه البطولة الدولية لرفع الاثقال تقام سنويا في مصر منذ عام ١٩٧٧ تكريما لذكرى اللاعب المصري سيد نصير بطل مصر في رفع الاثقال واول من حصل لمصر على ميدالية ذهبية عام ١٩٢٥ في دورة امستردام الاولمبية.

دالغليش يؤجل اعتزاله

اجل كيني دالغليش اعتزاله من اللعب دوليا ووافق على المشاركة مع المنتخب الاسكتلندي في المباراة ضد بلغاريا بتصفيات بطولة الامم الاوروبية الشهر المقبل.

تصدرها شركة دار «القبس» للصحافة والطباعة والنشر، الكويت، الشويخ، ص.ب (٢١٨٠٠) الرمز البريدي: (13078) شارع الصحافة، العنوان البرقي: القبس، تلكس: ٢٢٣٧٠

القبس

الهاتف: ٨١٢٨١٩/٢٢/ ٤ خطوط ـ التحرير: ٨١٢٨٢٣ ـ الاشتراكات: ٨١٦٤٦٠ ـ الاعلان: ٨١٢٨١٨ و٨٣٤٣١٠/١١ ـ المطابع التجارية: ٨١٨٧٩٨

عصر الانحطاط

اشاعات

ذكر خبيران اميركيان ان المخابرات الاميركية تنفق سنويا ما بين ثلاثة الى خمسة مليارات دولار للدعاية وترويج الاشاعات وحملات التشهير. وانها تجند جيشا ضخما من الصحافيين في جميع انحاء العالم لهذا الغرض.

هذا الخبر يذكرني باخبار صغيرة كانت تسربها المخابرات الاميركية عبر اجهزة الاعلام الاميركية وغير الاميركية ثم لا تلبث هذه الاخبار الصغيرة ان تتحول الى اخبار صفحة اولى في جميع وسائل الاعلام العالمية.

فقبل اعوام سربت المخابرات الاميركية نبأ صغيرا عن دخول مجموعة «ارهابية» عربية موجهة من ليبيا «لاغتيال الرئيس المحبوب ريغن» ..

وشنت اجهزة البوليس الاميركي حملة تفتيش واسعة النطاق ضد العرب في اميركا.

ولتأكيد هذه الكذبة نشرت الصحف الاميركية صور المشتبه بهم اي «فريق الاغتيال» المزعوم ..

وبعد ان اتت حملة التشهير ضد ليبيا والعرب أكلها جاء مسؤولون اميركيون واعترفوا بان الحملة ملفقة ومختلقة من الاساس وانه لم يكن هناك فريق اغتيال ...

وقبل ذلك روجت وسائل الاعلام الاميركية لنبأ سربته المخابرات اياها عن احتمال قيام مجموعة فدائيين فلسطينيين باغلاق مضيق هرمز. وقامت قيامة وسائل الاعلام الغربية التي انساقت بغباء وراء هذا الخبر ونقلته دون تمحيص .. ثم اندلعت الحرب العراقية الايرانية، وبدأت ايران تهدد باغلاق مضيق هرمز، وخرج خبراء غربيون ليؤكدوا ان ايران لا تستطيع اغلاق المضيق حتى لو زرعته بالالغام وملأته بالسفن الغارقة واحاطته بقطعها الحربية ..

ومن لديه عقل فليتدبر ويفكر، فقبلها بشهور كانت مجموعة فدائيين قادرة على اغلاق المضيق ثم اكتشفنا ان دولة بجيوشها واسطولها لا تستطيع ذلك!! وبالطبع تحتاج وكالة المخابرات من اجل بث هذه الاخبار الى جيش من الصحافيين المرتزقة وهذا الجيش يوجد طابور منه.

.. وقد سرب احد عملاء المخابرات المركزية التائبين وثيقة قبل عشر سنوات عن اسماء هؤلاء الصحافيين وفوجئنا وفجعنا وقتها بوجود اسماء صحفية عربية رنانة ضمن جيش الصحافة المخابراتي.

ومنذ ذلك الحين ونحن نلعن غوتنبرغ مخترع الطباعة، ونترحم على عصر الامية لان خروجنا منه جعلنا نقرأ لاقلام «ميد ان يو فولوستوب .. اس فولو ستوب .. ايه».

عمر الغساني

نداء

الى الجهات المعنية بمساعدة القطاع الزراعي.
الموسم على الابواب ... والمشاكل العديدة مازالت دون حل اهمها دعم البيوت المحمية وتوفير المياه الكافية وايضاح سياسة التشجيع.

«ليندا» تخاف الجميع

قررت ليندا ايفانز نجمة مسلسل «داينستي» التلفزيوني فسخ خطبتها عن صديقها ريتشارد كوهين.

وكانت الممثلة الحسناء قد اعربت عن عزمها الزواج من صديقها في الخريف القادم لكن مشكلات كبيرة نشات بينهما عصفت بقصة حبهما.

اوساط هوليود ولندن تتحدث الآن عن وقوع ليندا ايفانز في غرام مليونير استرالي معروف هو جاك ثوماس.

ويقول المقربون من الممثلة الاميركية العالمية ان صديقها الجديد مفتون بها لدرجة انه يتحدث معها مرتين هاتفيا من استراليا ويحاول قضاء معظم ايام اجازاته معها.

ولكن ليندا لم تقرر الارتباط الدائم بهذا المليونير الاستراليا لانها اصبحت تشك في اقرب اصدقائها بعد ازمتها العاطفية الاخيرة.

أفراح الأحزاب البريطانية

عاش حزبا «الاحرار» و«المحافظين» البريطانيين مناسبتين سعيدتين اواخر الاسبوع الماضي ومطلع الاسبوع الحالي، ينتظر ان يكون لكل منهما دوره في التاثير على مجريات الاحداث كل حسب ما تمثله من اهمية.

فقبل ايام احتفل ديفيد ستيل زعيم حزب الاحرار البريطاني المعارض بمرور عشرة اعوام على توليه لهذا المنصب.

وقد تعرضت علاقة زعيم حزب الاحرار لتوتر كبير في الفترة الاخيرة مع شريكه في التحالف ديفيد اوين زعيم حزب الاشتراكيين الديمقراطيين حول السياسة الدفاعية النووية. وكان اوين غائبا عن هذا الاحتفال الذي شاركت فيه معظم قيادات التحالف.

ويؤمن ستيل بانه بوسع الحزبين المتحالفين تحقيق اغلبية برلمانية في الانتخابات المقبلة بعد حوالي عام وخاصة مع تدهور شعبية حزب المحافظين الحاكم.

وبالامس عادت الى منزلها بعد فترة علاج في المستشفى استمرت نحو عامين السيدة مارغريت زوجة نورمان تبيت رئيس حزب المحافظين البريطاني.

وكانت قد اصيبت بشلل نصفي في حادث انفجار قنبلة في فندق «الغراند» في مدينة برايتون الساحلية الانكليزية منذ عامين عندما اعتبرت رئيسة الوزراء مارغريت تاتشر واركان حزبها الحاكم هدفا لهذا الحادث الذي اعلنت مسؤوليتها عنه منظمة الجيش السري الجمهوري الايرلندي. وقد قتل خمسة اشخاص في الحادث يومها.

«تعسيلة» تكلفتها ٣٠ الف جنيه

طارت حقيبة تحوي ما قيمته ٣٠ الف جنيه استرليني من المجوهرات الثمينة من تحت قدمي صاحبها في احد مطاعم منطقة سومرست في بريطانيا في لحظة نعاس.

وكان صاحب الحقيبة في طريقه الى تمضية عطلة قصيرة مع عائلته في منطقة كورنويل عندما اكتشف ان الحقيبة اختفت بما فيها.

وقال: لا اذكر ما حدث سوى انني كنت اشعر بنعاس شديد، لكنني لا اعتقد انني نمت او كنت في غفلة عنها.

معركة في السجن

ضحيتها مغتصب العجوز

لندن ـ القبس: تدخل رجال الامن في سجن «وندسورت» في لندن منذ يومين لانقاذ احد السجناء من الموت بعدما لقي ضربا مبرحا من رفاقه المساجين.

وقال بيان صدر في وقت لاحق ان مايكل كولينز (٢٣ عاما) نجا من الموت باعجوبة، وقد بدأ يتماثل الى الشفاء.

وكان كولينز قد دخل السجن بعدما ادين باغتصاب عجوز في السبعين من عمرها في الاسبوع الماضي.

ولم تعرف بعد الاسباب التي ادت الى الانفجار داخل السجن.

■ ناجي العلي ■

الاغتصاب .. رعب يجتاح الأوساط النسائية في بريطانيا

● المرأة في قلق دائم والشرطة تبحث عن مخرج للازمة.

ذكرت نسبة (٣٠) بالمائة من النساء في بريطانيا انهن يتعرضن دائما لخطر احتمال وقوعهن كضحايا لعمليات الاغتصاب الوحشية بعد انتشار هذه الجرائم في كافة انحاء البلاد.

وذكر استطلاع للرأي في لندن ان أي فتاة بريطانية ما بين سن السادسة عشرة والثلاثين أكثر عرضة من غيرها من النساء لخطر الاعتداء عليها جنسيا ولذلك فان معظم النساء يخشين الخروج ليلا في ساعات متاخرة.

واوضح الاستطلاع ايضا ان خشية التعرض للاغتصاب قد اصبح يشكل جزءا من حياة اي امرأة في بريطانيا.

وفي الوقت نفسه ذكرت الاحصائيات الرسمية هنا ان معدلات الاغتصاب قد زادت في بعض انحاء بريطانيا عن غيرها خلال العام الاخير وبنسب تزيد احيانا عن مائة بالمائة.

ومن بين هذه المناطق لندن وجنوب انكلترا. وتؤكد الارقام ايضا ان نسبة (٧٦) بالمائة من النساء يفضلن عدم ابلاغ الشرطة عن تعرضهن لعمليات الاعتداء الجنسي لانهن يخشين الفضيحة واحتمال ان يصبحن ضحية لجرائم قتل او تهديد من جانب المغتصبين.

كما ان نسبة كبيرة من النساء اللائي يقعن ضحايا لهذه الجرائم البشعة يتعرضن لحالات من الانهيار النفسي والمعنوي.

وقد بدأت الشرطة تواجه هذه المشكلة بتعيين المزيد من ضابطات الشرطة لكي يتعاملن مع النساء اللائي يبلغن عن جرائم الاغتصاب كما تمت اقامة مراكز متعددة مهمتها تلقي بلاغات من هذا النوع والتعامل معها بحذر ورفق ومراعاة الحيطة والحذر لعدم الاساءة الى السيدات المبلغات.

لكن سكوتلانديارد لا تزال تشعر بالحرج لان زيادة هذا النوع من الجرائم يضايق المسؤولين عن النظام والامن في البلاد كما انه يقلق الرأي العام جدا.

ولذلك تسعى الشرطة الى زيادة نشاط دورياتها في المناطق النائية والتي تكون عادة اوكارا للمغتصبين.

واوضحت الاحصائيات ايضا ان نسبة الثلث فقط من المغتصبين يتم القبض عليهم بينما يلوذ الباقون بالفرار.

حزب المحافظين يستنجد بهوليود

يسعى المسؤولون عن الدعاية في حزب المحافظين البريطاني الى بذل جهود مضنية خلال الاشهر القليلة القادمة لتحسين صورة الحزب لدى الناخب بعد الانهيار الاخير في شعبية مارغريت تاتشر.

وعلم ان احد نائبي رئيس الحزب وهو جيم سبايسر موجود حاليا في هوليوود على امل التعاقد مع عدد من مشاهير النجوم في مدينة السينما العالمية للدعاية للحزب.

ومن بين الفنانين البارزين الذين تم الاتصال بهم في هذا الشأن روجر مور والفنانة البريطانية جوان كولينز ورود ستيوارت المغني البريطاني ومايكل كين الذي هجر هوليود وعاد الى لندن مؤخرا.

ويأمل المسؤولون عن حزب المحافظين في اقناع نصف مليون ناخب بريطاني في الولايات المتحدة واميركا الجنوبية بالادلاء باصواتهم الانتخابية عن طريق البريد.

وتأتي هذه الخطوة في اعقاب عملية تعديلات واسعة داخل الجهاز التنفيذي المركزي الذي يقوم بتنظيم نشاط حزب المحافظين الحاكم في بريطانيا.

وقد اعلن نورمان تيبت الرئيس التنفيذي للحزب عن هذه التغييرات الكبيرة مؤخرا وذلك بهدف دفع اسهم المحافظين لدى الناخب البريطاني وزيادة شعبية السيدة تاتشر رئيسة الوزراء.

وكانت ابناء صحفية ذكرت ان تيبت نفسه اصبح لا يتمتع برضا السيدة تاتشر وانها قد تستبدله بشخص آخر اكثر كفاءة لكن تيبت الذي كان يعتبر من اخلص المقربين للمرأة الحديدة نفى هذه «الشائعات» وقال ان لا اساس لها من الصحة.

ومن بين التغييرات التي ادخلت تعيين شخص تنفيذي كبير تكون مهمته اجراء حملة دعاية واسعة لتحسين صورة الحزب.

ومن المتوقع ان تحدث تعديلات اخرى في المستقبل القريب وقبل بدء موسم النشاط السياسي من جديد عقب انتهاء اجازات الصيف مع حلول شهر اكتوبر القادم.

«السخن» يسبب القرحة

حذر اطباء بريطانيون من ان تناول المشروبات الساخنة جدا يؤدي الى اخطار صحية عديدة من بينها الاصابة بمرض قرحة المعدة.

فقد اجرى فريق من الباحثين في جامعة مانشستر بحثا طويلا حول العلاقة بين درجة حرارة الطعام والشراب وامراض الجهاز الهضمي ثبت في نهايته ان النسبة الغالبة من مرضى قرحة المعدة كانوا من المدمنين على تناول المشروبات الساخنة وفي مقدمتها الشاي.

وقال الاطباء ان عدة امراض اخرى قد يكون لها علاقة بتناول المواد الغذائية الساخنة ومن بينها سرطان المعدة.

ونصح هؤلاء الخبراء افراد الشعب البريطاني بان يقللوا من تناول المشروبات الساخنة.

لكنهم اوضحوا ان الاصابة بمثل هذه الامراض لا تاتي بمجرد تناول المواد الساخنة لكنها قد تزيد من احتمال حدوث ذلك.

كاشفة صدرها تعاقب في المحكمة

«فرانسيسكا ديسبيني»، مناضلة استرالية تبلغ من العمر ٤٣ عاما، حكمت منذ عدة ايام بغرامة ١٠٠ دولار استرالي (٤٠٠ فرنك سويسري)، لانها كانت قد اظهرت ثدييها للملكة اليزابيث.

وكان ذلك خلال زيارة جلالتها الى سيدني في شهر آذار (مارس) الماضي. واثناء مرور الموكب الرسمي، فتحت السيدة «ديسبيني» ازرار صدريتها وكي تسمح لثدييها بالانزلاق خارجا امام عيني الملكة. وحين حاولت احدى الشرطيات ابعادها عن المكان قاومتها بعنف، مما زاد في فرض العقوبة عليها.

الا ان الملكة اليزابيث كانت قد رأت اثداء سيدات اخريات في مرحلة زيارتها الى زيلندة الجديدة. بل واكثر من ذلك، من قبل مناضلات لم يترددن في الكشف عن اقفيتهن وقد مرت الملكة امامهن بكامل اناقتها ورفعت يدها محيية!

ثروة اوليفيا شانون

تركت اوليفيا كريمة بول شانون وزير التجارة والصناعة البريطاني بعد وفاتها ثروة تقدر بنحو نصف مليون جنيه استرليني.

وقد نشرت امس الاول وصية اوليفيا التي لقيت حتفها بعد ان حضرت حفلا في جامعة اكسفورد التي كانت تدرس فيها وتعاطت خلاله كمية كبيرة من المخدرات والشراب وتم العثور عليها ميتة في فراشها في صباح اليوم التالي.

وجاء في الوصية انها خلفت ثروة تقدر بنحو ٦٨٧ الف جنيه استرليني اوصت بان تقسم بالتساوي بين شقيقها هاري واختها جورجينا.

وذكر انها كانت اعدت هذه الوصية في اعياد ميلاد عام ١٩٨٥. وان اوليفيا (٢٢ عاما) ماتت بعد ان افرطت في الشراب والمخدرات في حفل تخرجها من قسم التاريخ بالجامعة العريقة.

القبس
الخميس ١٩٨٦/٨/٢٨م
Thursday,28/8/1986
العدد ٥١٣٥ ـ No. 5135
طبع من عدد اليوم الخميس
٧٨٠٠٠ نسخة
مؤسسة التحقق من الانتشار
A.B.C.

«الايدز» ... يزحف دون رحمة

كشف النقاب في لندن عن حقائق مفزعة تشير الى ان مرض «الايدز» القاتل يهدد بمزيد من الانتشار في بريطانيا خلال الاعوام المقبلة على نحو اكبر مما كان متوقعا.

وذكر ان خبراء في علاج هذا المرض ان ما معدله نصف المصابين بالوباء القاتل سيلقون حتفهم في النهاية.

ونقلت الانباء ايضا تقارير من المانيا الغربية تشير الى ان معدل ثلاثة من كل اربعة مصابين بفيروسات المرض سيموتون مع عدم اكتشاف دواء ناجع حتى الآن لوقف خطره.

ولكن وزارة الصحة البريطانية تقدر ان نسبة عشرة بالمائة فقط من الحاملين لميكروبات المرض يمكن ان يسقطوا كضحايا له الا ان الخبراء يقولون ان السلطات الصحية البريطانية في حاجة الى اعادة النظر في توقعاتها.

ويوجد في بريطانيا نحو (٢٠) الف شخص يحملون ميكروب المرض ولكن ليس معنى ذلك انهم جميعا مصابون به.

واذا صحت التوقعات الالمانية الغريبة فمعنى ذلك ان كل هؤلاء الاشخاص سيلقون حتفهم في المستقبل القريب.

ويقدر عدد المصابين بالمرض في اميركا بنحو مليون نسمة في الوقت الحالي.

بيرت رينولدز و«الايدز»

وفي الولايات المتحدة نفى الممثل العالمي بيرت رينولدز ان يكون مصابا بمرض «الايدز» الخطير وانه على وشك الموت.

وكانت انباء صحفية نشرة في كل من لندن وهوليود قد ذكرت ان النجم المعروف نقص وزنه الى حد كبير وانه اصبح نحيفا جدا بسبب اصابته بالمرض القاتل.

لكن بيرت نفسه قال ان هذه الشائعات المغرضة التي اطلقت كانت تستهدف تحطيمه فنيا وليس لها اي اساس من الصحة.

واضاف ان هذه الاقاويل ترددت بعد اصابته بحالة اغماء نتجت عن الم شديد في ضرسه.

من ناحية اخرى قالت صديقة الممثل المعروف ورفيقته لمدة طويلة النجمة السينمائية لوني اندرسون ان بيرت رينولدز قد تاثر نفسيا بسبب هذه الانباء وان حالته المعنوية ساءت جدا بعدها.

دريشة القبس

مسلسل الضياع

ظاهرة ضياع ملفات موظفي الدولة من قبل ديوان الموظفين امر يجب الا يستمر فالشكاوى عديدة، واذا كان الضياع ظاهرة مقبولة على اساس متقطع وفردي فان الامر في الاونة الاخيرة زاد عن المالوف.

السيد عبدالمحسن السريع، كان يراجع الديوان لامر يخص سفره الى الخارج، فتم اكتشاف ضياع ملفه بعد ٣ ايام من المراجعة للديوان.

فمن المسؤول الان عن هذا الامر؟

انني اناشد الوكيل عبدالعزيز الزبن، وهو ممن يمتازون بالحرص الشديد على الاصول واقرار الحق والعدل، اناشده ان يولي قضية تكرار الضياع اهتمامه.

ولا اظن ان الاسلوب القديم في حفظ ملف كامل امر يجب ان يستمر طويلا في عصر اصبح للاجهزة والكمبيوتر دور اساسي في حفظ المعلومات وخزنها.

فهل ينتقل الديوان من عصر تقليدي الى اخر حديث؟ نامل ذلك.

بوخالد

نخلتك

نشر خطأ في عدد امس عنوان «عيب» مكان عنوان «نخلتك» لذلك اقتضى التنويه.

* * *

تمر الكويت البرحي اكثر سوادا من تمر البصرة وهناك اكثر من سبب لهذا السواد، اهمه جو الكويت وشدة رياح «السموم» ولان نخل البصرة على شكل غابات يحمي ويظلل بعضها البعض. ولان كثيرا من اهل الكويت يترك التمر مدة طويلة في النخل ليقلل الرطب فيه كما ان بعض الناس بعد قطع التمر ينشره على الحصير ثلاثة ايام واكثر وفي الشمس وبذلك يتحول لون التمر الى السواد ومع ذلك فطعم برحي الكويت متميز بغض النظر عن لونه فعلى من يريد ان يكون تمره اقل سوادا عليه ان يقطع العنقود عندما يكون نصفها او اكثر قد صار تمرا ولا يعرضها للشمس قدر الامكان وبعد وضعها في الصحيح يفضل عدم تركها في الشمس او مكان حار مدة طويلة.

هارديز
سنة دراسيّة جديدة وهدية جديدة
حقيبة الوجبات المدرسية
Hardee's
الوجبة كاملة والحقيبة مقابل ٣٥٠,٢ د.ك فقط
مرّة أخرى، يسر مطاعم هارديز أن تحتفل بالسنة الدراسية الجديدة وتقدم حقيبة الوجبات المدرسية، تتكون الوجبة من ساندويتش هامبرجر والبطاطا ولايك كولا مع الحقيبة.
هذا العرض صالح حتى انتهاء الكمية.
امريكا الجودة